

DÉCIMA SÉPTIMA MEMORIA ANUAL  
2019



**MEMORIA ANUAL 2019**  
**COMPAÑÍA DE SEGUROS GENERALES HUELÉN S.A.**

## **ÍNDICE**

<b><u>N° Página</u></b>	<b><u>Contenido</u></b>
3	Carta del Presidente
4	Mayores Accionistas y Directorio
5	Administración
6	Ultima estructura patrimonial
7	Distribución de utilidades
8	Datos Estadísticos
9	Audidores y Clasificadores
10	Estados Financieros e Informe de los Auditores Externos
11	Estado de Situación Financiera
12	Estado de Resultado Integral
13	Estado de Flujos de Efectivo
14	Estado de Cambio en el Patrimonio
15	Notas a los Estados Financieros
47	Informe de los Auditores Independientes

## **CARTA DEL PRESIDENTE**

Señores Accionistas:

Me corresponde presentar a la Junta General de Accionistas de la “Compañía de Seguros Generales Huelén S.A.”, la memoria anual y los estados financieros correspondientes al ejercicio comprendido entre el 01 de enero y el 31 de diciembre de 2019.

Tal como indican las cifras, los resultados del año 2019 han sido positivos para la institución, considerando las fluctuaciones y variaciones del mercado.

Finalmente, quiero agradecer en forma muy especial el apoyo de todos quienes forman parte de la “Compañía de Seguros Generales Huelén S.A.”, a los señores Directores, Gerente y al personal de apoyo, ya que son ellos la base fundamental sobre la que se sustenta la Compañía.

**Fernando López Leuman**  
**Presidente**

DÉCIMA SÉPTIMA MEMORIA ANUAL  
2019

**Mayores Accionistas:**

<i><u>Accionista</u></i>	<i><u>Persona</u></i>	<i><u>Nacionalidad</u></i>	<i><u>Nº Acciones</u></i>
1 - CAJA DE AHORROS DE EMPLEADOS PÚBLICOS	JURÍDICA	CHILENA	9.999
2 - JUAN REYES ARROYO	NATURAL	CHILENA	1

**DIRECTORIO**

**PRESIDENTE**

FERNANDO LÓPEZ LEUMAN

**DIRECTORES**

LUÍS CORTÉS AGUILERA

VIVIANA ARAYA REYES

KATHERINE TORRES GRANADINO

ELSIE SEPÚLVEDA CONSTANZO

**SESIONES:** DURANTE EL EJERCICIO, EL DIRECTORIO CELEBRÓ 12 SESIONES.

## ADMINISTRACIÓN

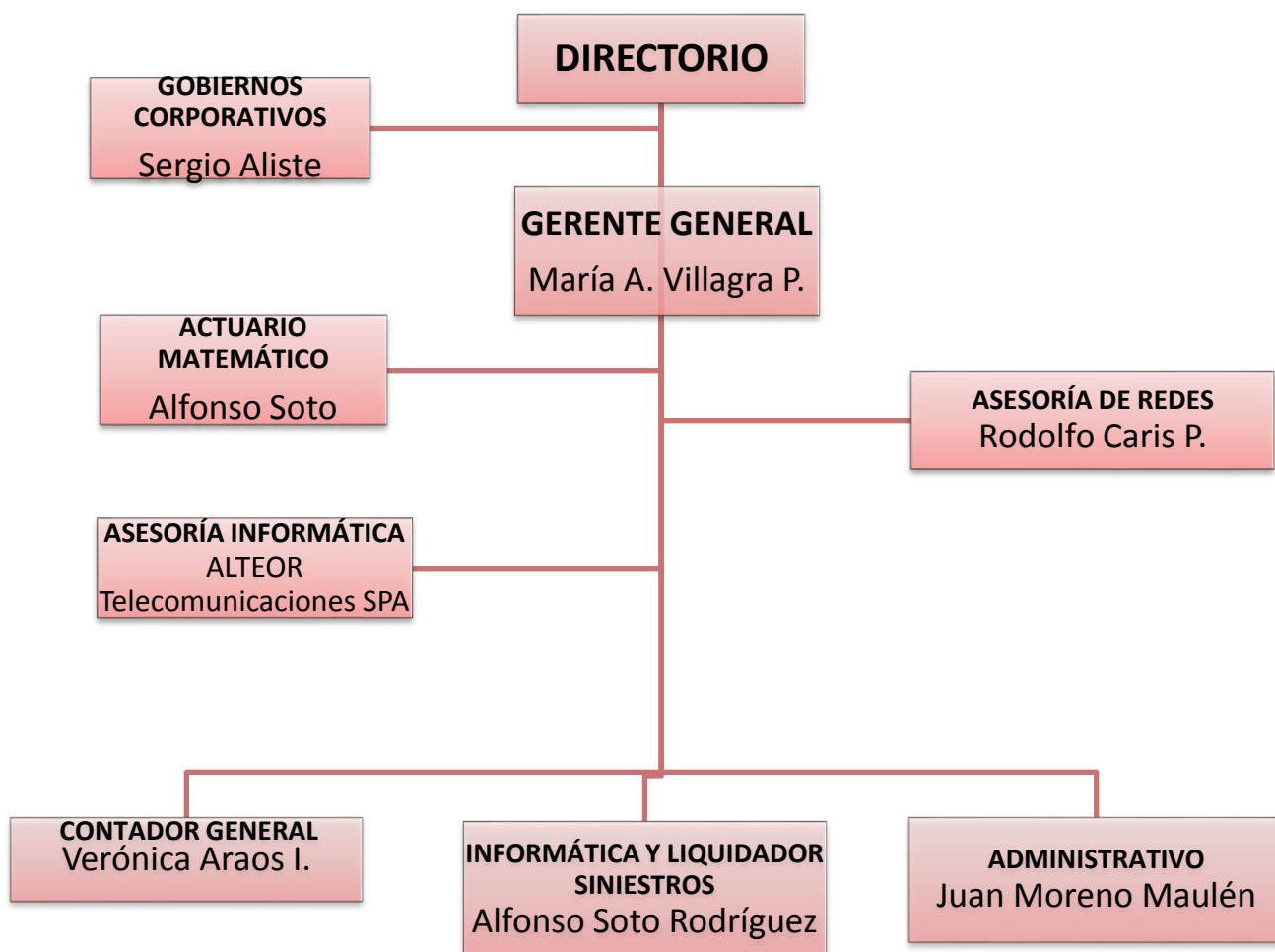

LA COMPAÑÍA DE SEGUROS GENERALES HUELÉN S.A., SE CONSTITUYÓ POR ESCRITURA PÚBLICA DE FECHA 18 DE JUNIO DE 2002 E INSCRITA BAJO EL N°0304, CON FECHA 15 DE JULIO DE 2002, EN EL REGISTRO DE LA COMISIÓN PARA EL MERCADO FINANCIERO.

DÉCIMA SÉPTIMA MEMORIA ANUAL  
2019

**ESTRUCTURA PATRIMONIAL EJERCICIO 2019 DE LA COMPAÑÍA DE SEGUROS  
GENERALES HUELÉN S.A.:**

CAPITAL	M	\$	2.726.378
RESERVAS COMPLEMENTO (Patrimonio Mínimo)	M	\$	-
RESERVA FLUCTUACIÓN INDICES	M	\$	-
UTILIDADES ACUMULADAS	M	\$	476.459
<b>TOTAL PATRIMONIO</b>	<b>M</b>	<b>\$</b>	<b>3.202.837</b>

RESERVAS TÉCNICAS	M	\$	<b>172.009</b>
<b>TOTAL PATRIMONIO Y RESERVAS TÉCNICAS</b>	<b>M</b>	<b>\$</b>	<b><u>3.374.846</u></b>

## **DISTRIBUCIÓN DE UTILIDADES**

### **SEÑORES ACCIONISTAS:**

De conformidad a lo dispuesto en el artículo 36 de los Estatutos Sociales, damos cuenta que durante el período comprendido entre el 1 de enero de 2019 y el 31 de diciembre de 2019, la Compañía ha continuado operando normalmente en el riesgo de Seguros Generales, dando estricto cumplimiento a su objeto social.

Producto de la actividad aseguradora, en el período señalado, se ha obtenido una pérdida de M\$ 9.538.-, por lo cual, la Compañía no distribuye dividendo por el ejercicio 2019:

Reparto de dividendos            0%    M\$    0.-

Capital Pagado	M \$	2.726.378
Reserva complemento	M \$	-
Reserva fluctuación índices	M \$	-
Resultados acumulados	M \$	<u>476.459</u>
<b>Patrimonio</b>	<b>M \$</b>	<b>3.202.837</b>
Reservas Técnicas	M \$	<u>172.009</u>
<b>TOTAL PATRIMONIO Y RESERVAS TÉCNICAS</b>	<b>M \$</b>	<b><u>3.374.846</u></b>

DÉCIMA SÉPTIMA MEMORIA ANUAL  
2019

**ESTADÍSTICAS**

(Cifras ajustadas y expresadas en miles de pesos)

**1.- PRIMAS SUSCRITAS POR RAMOS**

<b>RAMO</b>	<b>2019 M\$</b>	<b>%</b>	<b>2018 M\$</b>	<b>%</b>
Prima Seguro Desempleo	121.934	63%	98.456	63%
Prima Seguro Incendio	9.303	5%	6.262	4%
Prima Seguro Vehículo Motorizado	28.482	15%	18.808	12%
Prima Seguro Deceso Familiar Directo	33.394	17%	32.567	21%
<b>TOTAL</b>	<b>193.113</b>	<b>100%</b>	<b>156.093</b>	<b>100%</b>

**2.- SINIESTROS OCURRIDOS**

<b>SINIESTROS</b>	<b>2019 M\$</b>	<b>N°</b>	<b>2018 M\$</b>	<b>N°</b>
Seguro Desempleo	1.901	3	240	1
Seguro Incendio	0	0	0	0
Seguro Vehículo Motorizado	1.259	2	0	0
Seguro Deceso Familiar Directo	12.448	24	15.644	30
<b>TOTAL</b>	<b>15.608</b>	<b>29</b>	<b>15.884</b>	<b>31</b>

**3.- CAPITALES ASEGURADOS**

Los capitales asegurados al término del ejercicio ascienden a la suma de MM\$ 35.880.737.-

**4.- ÍTEMES VIGENTES**

Al cierre del ejercicio, se encontraban vigentes 12.734 ítems, correspondientes a los seguros de desempleo, de incendio y de vehículos.

**5.- PROVISIÓN DE RESERVAS TÉCNICAS**

Las reservas técnicas provisionadas en el período aludido implican un cargo a resultado por M\$5.088.-

**6.- COMISIONES**

La Compañía no trabaja con intermediarios.



DÉCIMA SÉPTIMA MEMORIA ANUAL  
2019

**Audidores:**

Para el período 2019, fue designada la firma de auditores externos ECHEVERRIA AUDITORES SPA., Inscrito con el N° 90 en el Registro que para el efecto lleva la Comisión para el Mercado Financiero.

**Clasificadores:**

La Compañía ha contratado los servicios de Clasificadores de Riesgo Humphreys Ltda., que en su última clasificación de fecha 31 de marzo de 2020, calificó a nuestra empresa con categoría BBB y FellerRate con fecha 09 de abril de 2020 calificó a nuestra empresa con categoría BBB. Dicha clasificación se asignó sobre la metodología aprobada por las empresas clasificadoras, tomando como base los estados financieros al 31 de diciembre de 2019.

DÉCIMA SÉPTIMA MEMORIA ANUAL  
2019

# **COMPAÑÍA DE SEGUROS GENERALES HUELÉN S.A.**

**ESTADOS FINANCIEROS AL 31 DE DICIEMBRE DE 2019  
E INFORME DE LOS AUDITORES INDEPENDIENTES**  
(Cifras expresadas en miles de pesos)

DÉCIMA SÉPTIMA MEMORIA ANUAL  
2019

**Estado de Situación Financiera**  
**Al 31 de diciembre de 2019 y 2018**

<b>Estado de situación financiera – expresado en miles de pesos M\$</b>	<b>31-12-2019</b>	<b>31-12-2018</b>
<b>Activo</b>	<b>3.388.622</b>	<b>3.354.982</b>
<b>Inversiones financieras</b>	<b>3.306.227</b>	<b>3.272.071</b>
Efectivo y efectivo equivalente	69.722	17.290
Activos financieros a valor razonable	3.236.505	3.254.781
<b>Inversiones inmobiliarias</b>	<b>24.576</b>	<b>30.012</b>
Propiedades de inversión [Número	24.082	28.878
<b>Propiedades, muebles y equipos de uso propio</b>	<b>494</b>	<b>1.134</b>
Propiedades de uso propio	-	-
Muebles y equipos de uso propio	494	1.134
<b>Cuentas activos de seguros</b>	<b>11.503</b>	<b>8.935</b>
<b>Cuentas por cobrar de seguros</b>	<b>11.503</b>	<b>8.935</b>
Cuentas por cobrar asegurados	11.503	8.935
<b>Otros activos</b>	<b>46.316</b>	<b>43.964</b>
<b>Impuestos por cobrar</b>	<b>46.028</b>	<b>43.732</b>
Cuenta por cobrar por impuesto	19.853	17.557
Activo por impuesto diferido	26.175	26.175
<b>Otros activos varios</b>	<b>288</b>	<b>232</b>
Gastos anticipados	2238	231
Otros activos, otros activos varios	50	1

<b>Estado de situación financiera – expresado en miles de pesos M\$</b>	<b>31-12-2019</b>	<b>31-12-2018</b>
<b>Pasivo</b>	<b>185.785</b>	<b>142.607</b>
<b>Cuentas pasivos de seguros</b>	<b>172.009</b>	<b>130.874</b>
<b>Reservas técnicas</b>	<b>172.009</b>	<b>130.874</b>
Reserva riesgos en curso	34.306	111.203
Reserva de siniestros	3.809	6.315
Reserva de insuficiencia de prima	18.457	13.356
Otras Reserva Técnicas	115.457	
<b>Deudas por operaciones de seguro</b>	<b>0</b>	<b>0</b>
Deudas con asegurados	0	0
<b>Otros pasivos</b>	<b>13.776</b>	<b>11.733</b>
<b>Otros pasivos, otros pasivos</b>	<b>13.776</b>	<b>11.733</b>
<b>Impuestos por pagar</b>	<b>7.765</b>	<b>6.460</b>
Cuenta por pagar por impuesto	7.765	6.460
Deudas con relacionados	0	0
Deudas con el personal	2.386	1.316
Otros pasivos no financieros	1.796	3.957
<b>Patrimonio</b>	<b>3.202.837</b>	<b>3.212.375</b>
Capital pagado	2.726.378	2.726.378
<b>Resultados acumulados</b>	<b>476.459</b>	<b>485.997</b>
Resultados acumulados periodos anteriores	485.997	492.818
Resultado del ejercicio	-9.538	-6.821

DÉCIMA SÉPTIMA MEMORIA ANUAL  
2019

Dividendos		
<b>Pasivo y patrimonio</b>	<b>3.388.622</b>	<b>3.333.790</b>

Las Notas adjuntas N° 1 a 49 forman parte integral de estos estados financieros

**Estado de Resultado Integral**  
**Al 31 de diciembre de 2019 y 2018**

<b>Estado de Resultados – expresado en miles de pesos M\$</b>	<b>31-12-2019</b>	<b>31-12-2018</b>
<b>Margen de contribución</b>	<b>137.817</b>	<b>94.941</b>
<b>Prima retenida</b>	<b>193.113</b>	<b>156.093</b>
Prima directa	193.113	156.093
<b>Variación de reservas técnicas</b>	<b>40.639</b>	<b>41.561</b>
Variación reserva de riesgo en curso	12.298	42.149
Variación reserva insuficiencia de prima	5.081	-588
Variación otras reservas	23.260	0
<b>Costo de siniestros del ejercicio</b>	<b>14.657</b>	<b>19.591</b>
Siniestros directos	14.657	19.591
<b>Costos de administración</b>	<b>222.130</b>	<b>201.232</b>
Remuneraciones	151.515	144.178
Otros costos de administración	70.615	57.054
<b>Resultado de inversiones</b>	<b>77.869</b>	<b>86.705</b>
<b>Resultado neto inversiones realizadas</b>	<b>79.200</b>	<b>80.260</b>
Inversiones financieras realizadas	79.200	80.260
<b>Resultado neto inversiones no realizadas</b>	<b>2.227</b>	<b>5.890</b>
Inversiones inmobiliarias no realizadas	809	935
Inversiones financieras no realizadas	1.418	4.955
<b>Resultado neto inversiones devengadas</b>	<b>3.558</b>	<b>555</b>
Inversiones inmobiliarias devengadas	2.047	6.008
Depreciación inversiones	5.605	5.453
<b>Resultado técnico de seguros</b>	<b>-6.444</b>	<b>-19.586</b>
<b>Otros ingresos y egresos</b>	<b>-482</b>	<b>-70</b>
Otros ingresos	2	0
Otros egresos	484	70
Utilidad (pérdida) por unidades reajustables	-2.612	-1.543
Resultado de operaciones continuas antes de impuesto renta	<b>-9.538</b>	<b>-21.199</b>
Impuesto renta	0	-14.378
Resultado del periodo	<b>-9.538</b>	<b>-6.821</b>
<b>Estado otro resultado integral</b>		
Resultado integral	<b>-9.538</b>	<b>-6.821</b>

Las Notas adjuntas N° 1 a 49 forman parte integral de estos estados financieros.

DÉCIMA SÉPTIMA MEMORIA ANUAL  
2019

**Estado de Flujo de Efectivo**  
**Al 31 de diciembre de 2019 y 2018**

<b>Estado de flujos de efectivo - expresado en miles de pesos M\$</b>		
<b>Flujo de efectivo de las actividades de la operación</b>		
<b>Ingresos de las actividades de la operación</b>	<b>31-12-2019</b>	<b>31-12-2018</b>
Ingreso por prima de seguro y coaseguro	226.749	181.112
Ingreso por activos financieros a valor razonable	33.895	87.000
Ingreso por activos inmobiliarios	0	0
Otros ingresos de la actividad aseguradora	4.809	6.008
<b>Ingresos de efectivo de la actividad aseguradora</b>	<b>565.453</b>	<b>274.120</b>
<b>Egresos de las actividades de la operación</b>		
	<b>31-12-2019</b>	<b>31-12-2018</b>
Egreso por prestaciones seguro directo y coaseguro	135.527	130.164
Pago de rentas y siniestros	14.164	14.714
Egreso por activos financieros a valor razonable	235.000	15.200
Gasto por impuestos	67.505	40.875
Gasto de administración	60.825	57.494
<b>Egresos de efectivo de la actividad aseguradora</b>	<b>513.021</b>	<b>258.447</b>
<b>Flujo de efectivo neto de actividades de la operación</b>	<b>52.432</b>	<b>15.673</b>
<b>Flujo de efectivo de las actividades de inversión</b>		
<b>Ingresos de actividades de inversión</b>	<b>31-12-2019</b>	<b>31-12-2018</b>
Ingresos por propiedades de inversión		
<b>Ingresos de efectivo de las actividades de inversión</b>	<b>0</b>	<b>0</b>
<b>Egresos de actividades de inversión</b>		
	<b>31-12-2019</b>	<b>31-12-2018</b>
Egresos por propiedades, muebles y equipos	0	0
<b>Egresos de efectivo de las actividades de inversión</b>	<b>0</b>	<b>0</b>
<b>Flujo de efectivo neto de actividades de inversión</b>	<b>0</b>	<b>0</b>
<b>Flujo de efectivo de las actividades de financiamiento</b>		
<b>Egresos de actividades de financiamiento</b>	<b>31-12-2019</b>	<b>31-12-2018</b>
Dividendos a los accionistas	0	21.757
<b>Egresos de efectivo de las actividades de financiamiento</b>	<b>0</b>	<b>21.757</b>
Flujo de efectivo neto de actividades de financiamiento	0	-21.757
<b>Aumento (disminución) de efectivo y equivalentes</b>	<b>52.432</b>	<b>-6.084</b>
Efectivo y efectivo equivalente	17.290	23.374
<b>Efectivo y efectivo equivalente</b>	<b>69.722</b>	<b>17.290</b>
<b>Componentes del efectivo y equivalentes al final del periodo</b>		
	<b>31-12-2019</b>	<b>31-12-2018</b>
Efectivo en caja	1	1
Bancos	69.721	17.289
Equivalente al efectivo	-	-

Las Notas adjuntas N° 1 a 49 forman parte integral de estos estados financieros.

DÉCIMA SÉPTIMA MEMORIA ANUAL  
2019

**Estado de Cambio en el Patrimonio**  
**Al 31 de diciembre de 2019 y 2018**

<b>Estado de Cambio en el Patrimonio al 31 de diciembre de 2019 – expresado en miles de pesos M\$</b>	Capital pagado	Resultados acumulados periodos anteriores	Resultado del ejercicio	Resultados acumulados	<b>Patrimonio</b>
Patrimonio inicial antes de ajustes	2.726.378	492.818	-6.821	485.997	3.212.375
<b>Patrimonio</b>	<b>2.726.378</b>	<b>492.818</b>	<b>-6.821</b>	<b>485.997</b>	<b>3.212.375</b>
<b>Resultado integral</b>	<b>0</b>	<b>0</b>	<b>-9.538</b>	<b>-9.538</b>	<b>-9.538</b>
Resultado del periodo	0	0	-9.538	-9.538	-9.538
Transferencia a resultados acumulados	0	-6.821	6.821	0	0
<b>Operaciones con los accionistas</b>	<b>0</b>	<b>0</b>	<b>0</b>	<b>0</b>	<b>0</b>
Distribución de dividendos	0	0	0	0	0
<b>Patrimonio</b>	<b>2.726.378</b>	<b>485.997</b>	<b>-5.538</b>	<b>476.459</b>	<b>3.202.837</b>

<b>Estado de Cambio en el Patrimonio al 31 de diciembre de 2018 – expresado en miles de pesos M\$</b>	Capital pagado	Resultados acumulados periodos anteriores	Resultado del ejercicio	Resultados acumulados	<b>Patrimonio</b>
Patrimonio inicial antes de ajustes	2.726.378	471.061	21.757	492.818	3.219.196
<b>Patrimonio</b>	<b>2.726.378</b>	<b>471.061</b>	<b>21.757</b>	<b>492.818</b>	<b>3.219.196</b>
<b>Resultado integral</b>	<b>0</b>	<b>0</b>	<b>-6.821</b>	<b>-6.821</b>	<b>-6.821</b>
Resultado del periodo	0	0	-6.821	-6.821	-6.821
Transferencia a resultados acumulados	0	21.757	(21.757)	0	0
<b>Operaciones con los accionistas</b>	<b>0</b>	<b>0</b>	<b>0</b>	<b>0</b>	<b>0</b>
Distribución de dividendos	0	0	0	0	0
<b>Patrimonio</b>	<b>2.726.378</b>	<b>492.818</b>	<b>-6.821</b>	<b>485.997</b>	<b>3.212.375</b>

Al 31 de diciembre del 2019 la Compañía no provisionó dividendo voluntario, ya que presenta pérdida en el resultado de su ejercicio.  
Al 31 de diciembre del 2018 la Compañía no provisionó dividendo voluntario, ya que presenta pérdida en el resultado de su ejercicio.

Las Notas adjuntas N° 1 a 49 forman parte integral de estos estados financieros.

**NOTAS A LOS ESTADOS FINANCIEROS**  
**AL 31 DE DICIEMBRE DE 2019**

**NOTA 1 – ENTIDAD QUE REPORTA**

<b>Razón Social</b>	: COMPAÑÍA DE SEGUROS GENERALES HUELEN S.A.
<b>RUT</b>	: 96.994.700-5
<b>Domicilio</b>	: AV. BULNES 188 PISO 3
<b>Principales Cambios societarios</b>	: Al cierre de los Estados Financieros la Compañía no ha realizado cambios societarios.
<b>Grupo Económico</b>	: Compañía de Seguros Generales Huelén S.A., fue autorizada por resolución exenta N° 304 de fecha 15 de julio de 2002 de la Comisión para el Mercado Financiero siendo de ese año y hasta la fecha controlada por la Caja de Ahorros de Empleados Públicos con un 99,99%.
<b>Entidad Controladora</b>	: Caja de Ahorros de Empleados Públicos.
<b>Controladora última del grupo</b>	: Caja de Ahorros de Empleados Públicos
<b>Actividades Principales</b>	: La sociedad opera como Compañía de seguros del primer grupo en seguros generales.
<b>Número de resolución exenta</b>	: 304
<b>Fecha de Resolución exenta CMF</b>	: 15 de julio de 2002
<b>N° registro de Valores</b>	: La Compañía no está inscrita en el registro de valores de la Comisión para el Mercado Financiero.

**Accionistas** :

<b>Información sobre diez mayores accionistas</b>	<b>Accionista uno</b>	<b>Accionista dos</b>
<b>Nombre accionista</b>	Caja de Ahorros de Empleados Públicos	Juan Reyes Arroyo
<b>RUT accionista</b>	99.026.000-1	6.983.025-0
<b>Tipo de persona</b>	Persona Jurídica Nacional	Persona Natural Nacional
<b>Porcentaje de propiedad [% entre 0 y 1]</b>	99,99%	0,01%

**Clasificación de Riesgo:**

Información sobre clasificadores de riesgo	Clasificadora de riesgo uno	Clasificadora de riesgos
Nombre clasificadora de riesgo	Feller-Rate	Humphreys Clasificadora de Riesgo Limitada
RUT clasificadora de riesgo	79.844.680-0	79.839.720-6
Clasificación de riesgo	BBB-	BBB-
Nº de registro clasificadores de riesgo	9	3
Fecha de clasificación	2020/04/09	2020/03/31

**Auditores Externos** : **ECHVERRIA AUDITORES SPA**

**Número de registro auditores externos en la CMF** : 90

**Tipo de Opinión a los estados financieros de diciembre 2019** : Opinión sin salvedades, con párrafos explicativos.

**Fecha de emisión del informe con la opinión de los estados financieros:** 31-01-2020

**Fecha sesión de directorio en que se aprobaron los estados financieros:** 27-02-2020

**NOTA 2 – BASES DE PREPARACIÓN**

Los presentes estados financieros al 31 de diciembre de 2019, han sido preparados de acuerdo con las normas impartidas por la Comisión para el Mercado Financiero (CMF). Estas normas requieren la aplicación de las Normas Internacionales de Información Financiera (NIIF o IFRS en su sigla en inglés), excepto en aquellos aspectos donde la Comisión para el Mercado Financiero ha determinado un tratamiento o exposición distinta.

Los estados financieros de la Compañía han sido preparados de acuerdo con normas impartidas por la Comisión para el Mercado Financiero según las Normas de Carácter General números 306, 311, 316, 320, 322 y Circular N° 2022 y sus modificaciones. Dichas normas difieren con las NIIF en los siguientes aspectos:

- Bienes Raíces, la Compañía no valoriza estos activos de acuerdo a la NIC 16 y NIC 40, en su lugar dichos activos son valorizados al menor valor entre el costo corregido por inflación deducida la depreciación acumulada y el valor de tasación comercial, que corresponde al menor valor entre dos tasaciones.

- El modelo de deterioro de los contratos de seguros que utiliza la Compañía se ha efectuado de acuerdo con los requerimientos específicos exigidos por la Comisión para el Mercado Financiero, lo cual difiere en ciertos aspectos con el modelo de deterioro establecido por las NIIF.



DÉCIMA SÉPTIMA MEMORIA ANUAL  
2019

- El formato de presentación contemplado en la Circular N° 2022 de la CMF, no considera que se incluyan las notas comparativas correspondientes a los estados financieros de ejercicios anteriores.

- En virtud de sus atribuciones la Comisión para el Mercado Financiero, con fecha 17 de octubre de 2014 emitió el Oficio Circular N° 856 instruyendo a las entidades fiscalizadas, registrar en el ejercicio contra patrimonio las diferencias en activos y pasivos por concepto de impuestos diferidos que se produzcan como efecto directo del incremento en la tasa de impuestos de primera categoría introducido por la Ley 20.780. Las NIIF requieren que dicho ajuste se refleje contra resultados del ejercicio. El Oficio Circular N° 285 no tuvo efecto contable en la Compañía.

La preparación de los Estados Financieros requiere el uso de ciertas estimaciones contables. También exige a la Administración que ejerza su criterio profesional en el proceso de aplicación de las políticas contables de la Compañía.

Los presentes estados financieros al 31 de diciembre de 2019, fueron aprobados en sesión de directorio celebrada el 27 de febrero de 2020.

**a) Período contable**

Los presentes estados financieros cubren el ejercicio terminado al 31 de diciembre de 2019 y 2018.

**b) Bases de medición**

Los estados financieros han sido preparados sobre la base del modelo del costo, con las siguientes excepciones:

- Los instrumentos financieros se presentan al costo amortizado con cambios en resultados.
- Los bienes raíces, clasificados como Propiedad de Inversión son valorizados al costo corregido monetariamente menos depreciación acumulada y menos el deterioro.
- Las Reservas Técnicas, valorizadas en base a métodos actuariales.

**c) Moneda funcional y de presentación**

Los estados financieros de la Compañía son presentados en pesos chilenos, que es la moneda funcional definida por la Administración de la Compañía. Toda la información presentada en pesos chilenos ha sido redondeada a la unidad de mil más cercana (M\$), excepto cuando se indica de otra manera. La Compañía no tiene saldos en moneda extranjera al cierre del ejercicio.

Al cierre del ejercicio los activos y pasivos en Unidad de Fomento han sido expresados en pesos de acuerdo a la siguiente paridad: Unidad de Fomento = \$ 28.309,94.-

**d) Nuevas normas e interpretaciones para fechas futuras**

A la fecha de emisión de estos Estados Financieros, se han publicado nuevas Normas, Enmiendas, Mejoras e Interpretaciones a las normas existentes que no han entrado en vigencia y que la Compañía no ha adoptado con anticipación o que ha aplicado cuando corresponde.

Estas son de aplicación obligatoria a partir de las fechas indicadas a continuación:

- 1) NIIF 9, Instrumentos Financieros.
- 2) NIIF 15, Ingresos de Actividades Ordinarias Procedentes de Contrato con Clientes.

- 3) NIC 40: Transferencias de propiedades de inversión (modificaciones a NIC 40, Propiedades e Inversión).
- 4) NIIF 9, Instrumentos Financieros, y NIIF 4, Contratos de Seguro: Modificaciones a NIIF 4.
- 5) NIIF 15, Ingresos de Actividades Ordinarias Procedentes de Contratos con Clientes: Modificación clarificando requerimientos y otorgando liberación adicional de transición para empresas que implemente la nueva norma.

Las siguientes nuevas normas, enmiendas e interpretaciones han sido emitidas per su fecha de aplicación aún no está vigente:

- NIIF 16: Arrendamientos, Períodos anuales que comienzan en o después del 1 de enero de 2019. Se permite adopción anticipada para entidades que aplican NIIF 15 en o antes de esa fecha.
- NIIF 17: Contratos de Seguro Períodos anuales que comienzan en o después del 1 de enero de 2021. Se permite adopción anticipada para entidades que aplican NIIF 9 y NIIF 15 en o antes de esa fecha.
- CINIIF 23: Incertidumbre sobre Tratamientos Tributarios Períodos anuales que comienzan en o después del 1 de enero de 2019. Se permite adopción anticipada.
- NIC 28: Participaciones de Largo Plazo en Asociadas y Negocios Conjuntos Períodos anuales que comienzan en o después del 1 de enero de 2019. Se permite adopción anticipada.
- NIIF 9: Cláusulas de prepago con compensación negativa Períodos anuales que comienzan en o después del 1 de enero de 2019. Se permite adopción anticipada.
- NIIF 10, Estados Financieros Consolidados, y NIC 28, Inversiones en Asociadas y Negocios Conjuntos: Transferencia o contribución de activos entre un inversionista y su asociada o negocio conjunto. Fecha efectiva diferida indefinidamente.
- Ciclo de mejoras anuales a las Normas NIIF 2015-2017. Modificaciones a NIIF 3, NIIF 11, NIC 12 y NIC 23. Períodos anuales que comienzan en o después del 1 de enero de 2019. Se permite adopción anticipada.
- Modificaciones de Planes, Reducciones y Liquidaciones (Modificaciones a NIC 19, Beneficios a Empleados). Períodos anuales que comienzan en o después del 1 de enero de 2019. Se permite adopción anticipada.

La Compañía estima que la adopción de estas nuevas Normas, Mejoras, Enmiendas e Interpretaciones antes mencionadas, no tendrán un impacto significativo en los Estados Financieros

#### **f) Hipótesis de negocio en marcha**

La Compañía elaborará sus estados financieros sobre la base de la aplicación del principio de empresa en marcha. La administración de la Compañía no estima que existan incertidumbres relativas a eventos o condiciones que puedan aportar dudas significativas sobre la posibilidad de que la Compañía no pueda continuar con sus operaciones normales.

Sin perjuicio de lo anterior, cabe destacar que la Compañía tiene cuatro contratos vigentes con su Matriz Caja de Ahorros de Empleados Públicos (CAEP), por cuatro tipos de Seguros; Seguro Asistencia por Deceso de Familiar Directo, Seguro de Crédito en caso de Desempleo, Seguro de Incendio de Primer Riesgo y Seguro Vehículo Motorizado por Pérdida Total por Choque. Estas transacciones realizadas con su Matriz, representan la totalidad de las operaciones comerciales que realiza la Compañía. Las primas son canceladas por CAEP sin costo para los imponentes.

#### **g) Reclasificaciones**

No hubo reclasificaciones durante el período.

#### **h) Cuando una entidad no aplique un requerimiento establecido en NIIF**

La Compañía aplica los requerimientos establecidos en Normas Internacionales de Información Financiera (NIIF), a excepción de aquellos que la Comisión para el Mercado Financiero ha regulado de una forma distinta. Conforme se explica en Nota 2 a) anterior.

**i) Ajustes a periodos anteriores y otros cambios contables**

Durante el ejercicio 2019 no se generaron ajustes a períodos anteriores ni cambios contables.

**NOTA 3 -POLITICAS CONTABLES**

**a) Bases de consolidación**

Compañía de Seguros Generales Huelén S.A., no aplica consolidación, sólo presenta al 31 de diciembre de 2019 sus estados financieros individuales.

**b) Diferencias de cambios**

La administración de la Compañía ha definido como "moneda funcional" el peso chileno. La Compañía no realiza operaciones en otras divisas distintas del peso chileno y, por ende, no registra diferencias de cambio durante el ejercicio 2019.

**c) Combinación de negocios**

A la fecha de cierre de los presentes estados financieros no se han realizado transacciones de este tipo.

**d) Efectivo y efectivo equivalentes**

El efectivo y efectivo equivalente indicado en los estados financieros comprende el efectivo en caja, en cuentas corrientes bancarias y depósitos a plazo de corto plazo de gran liquidez y poco riesgo.

**e) Inversiones financieras**

Las inversiones de la compañía son de corto plazo, y corresponden a depósitos a plazo en entidades financieras.

**f) Política inversiones activos financieros a valor razonable**

La compañía mantiene como política de inversiones depósitos a corto plazo con renovación automática. Los cambios a valor razonable se registran directamente en el estado de resultado.

**g) Política operaciones de cobertura**

La Compañía no ha realizado durante el ejercicio 2019 este tipo de operaciones.

**h) Política inversiones seguros cuenta única de inversión (CUI)**

La Compañía no ha realizado durante el ejercicio diciembre de 2019 este tipo de operaciones.

**i) Inversiones seguros Cuenta Única de Inversión**

La Compañía no ha realizado durante el ejercicio 2019 este tipo de operaciones.

**j) Deterioro de activos**

DÉCIMA SÉPTIMA MEMORIA ANUAL  
2019

Al cierre de los estados financieros la Compañía de Seguros Generales Huelen evalúa si existen indicios que los elementos del activos puedan haber sufrido una pérdida de valor. Si tales indicios existen, corresponde estimar el valor recuperable de los activos afectados, para luego compararlo con su valor libros. Se reconoce una pérdida por deterioro si el valor libro de un activo excede a su valor recuperable.

El valor recuperable de un activo es el mayor entre su valor en uso y su valor razonable menos los costos de venta. Para determinar el valor en uso, se descuentan los flujos de efectivos futuros estimados a su valor presente usando una tasa de descuentos antes de impuestos que reflejan las evaluaciones actuales del mercado sobre el valor temporal del dinero y los riesgos específicos que pueda tener el activo o la unidad generadora de efectivo.

Las pérdidas por deterioro son reconocidas en resultado. En relación a los activos no financieros que se encontrasen deteriorados, las perdidas por deterioro se reversan sólo en la medida que el valor libro del activo no excede el valor libro que habría sido determinado, neto de depreciación o amortización sino hubiese sido reconocida ninguna perdida por deterioro.

Al cierre del presente de ejercicio, la Compañía no presenta perdidas por deterioro de valor de los activos.

**k) Inversiones Inmobiliarias**

Las inversiones inmobiliarias se presentan valorizadas de acuerdo a las instrucciones de la Comisión para el Mercado Financiero, principalmente en la norma de carácter general N°316 emitida el 12 de agosto del 2011.

**l) Propiedades de inversión**

Los bienes raíces nacionales se valorizan al menor valor entre: a) el costo corregido por IPC deducida la depreciación acumulada, calculada de acuerdo a las normas del colegio de Contadores de Chile A.G. y b) el valor de la tasación comercial, que corresponde al menor de dos tasaciones, realizadas conforme al anexo adjunto en la NCG N° 316 de la CMF.

**m) Cuentas por cobrar leasing**

Al 31 de diciembre de 2019, la Compañía no posee bienes adquiridos ni otorgados mediante contratos de leasing financiero.

**n) Muebles y equipos de uso propio**

Los muebles y equipos son registrados al costo. Las depreciaciones han sido calculadas en forma lineal y de acuerdo a los años de vida útil remanente de los bienes. Los costos del mantenimiento diario de los muebles y equipos de uso propio son reconocidos cuando se incurren. Los períodos de vidas útiles estimadas son las siguientes:

Muebles y equipos	:	7 a 10 años.
Equipos computacionales	:	3 años.

**ñ) Intangibles**

La Compañía no tiene activos intangibles.

**o) Activos no corrientes mantenidos para la venta**

La Compañía no tiene inversiones que estén clasificadas como activos no corrientes disponibles para la venta.

**p) Operaciones de seguros**

La Compañía posee un cliente único y no se contempla ampliar su cartera de clientes. La Compañía registra las primas contratadas sobre base devengada más la provisión de las primas correspondientes al mes de diciembre que fueron cobradas en el mes de enero del año siguiente.

**q) Primas**

Prima devengada a favor de la Compañía, originadas por primas cuyos pagos a la fecha de los estados financieros, se encuentran señalados en la póliza, propuesta, plan de pago u otro antecedente. Su efecto se refleja en el Estado de resultados integral al cierre del período contable.

**r) Otros activos y pasivos derivados de los contratos de seguro y reaseguro**

La Compañía no ha realizado contratos de seguro que impliquen la existencia de un derivado implícito en los mismos.

**s) Derivados implícitos en contratos de seguro**

La compañía no opera con contratos de seguros que posean derivados implícitos.

**t) Contratos de seguro adquiridos en combinaciones de negocios o cesiones de cartera**

La Compañía no ha realizado operaciones con resultado en el reconocimiento de contratos de seguro adquiridos en combinaciones de negocios o cesiones de cartera.

**u) Gastos de adquisición**

La Compañía no incurre en gastos de adquisición asociados al otorgamiento de seguros.

**Reservas técnicas**

Las reservas técnicas son calculadas de acuerdo a la norma de carácter general Nro. 306.

**w) Reserva de riesgos en curso**

La reserva de riesgos en curso (RRC) se define como aquella que refleja la estimación de los siniestros futuros y gastos que serán asumidos por la Compañía por aquellos riesgos vigentes y que se determina sobre la base de las primas que la Compañía ha establecido para soportar dichos siniestros y gastos, calculada de acuerdo a la Norma de Carácter General N° 306 de la CMF y sus modificaciones. La variación de esta reserva se refleja directamente en el Estado de resultado integral.

**x) Reserva de siniestros**

DÉCIMA SÉPTIMA MEMORIA ANUAL  
2019

Reserva de siniestros (siniestros por pagar, liquidados y no pagados, en proceso de liquidación y ocurridos y no reportados). Representa el monto total de las obligaciones pendientes de la Compañía derivadas de los siniestros ocurridos con anterioridad a la fecha de cierre del ejercicio y es igual a la diferencia entre su costo total estimado y el conjunto de los montos ya pagados por razón de tales siniestros. La constitución de la reserva de siniestros incorpora los gastos de la liquidación de los mismos, a fin de reflejar efectivamente el gasto total en que incurrirá la Compañía por las obligaciones derivadas del contrato de seguros. Esta porción se reconoce como un activo de la Compañía, sujeto a la aplicación de deterioro.

Siniestros reportados: Las reservas se determinan utilizando el criterio a la mejor estimación del costo del siniestro. La estimación incluye los costos directos asociados al proceso de liquidación del siniestro, considerando como tales, aquellos gastos o costos que la aseguradora incurrirá en procesar, evaluar y resolver los reclamos en relación a los contratos de seguro existentes. Los siniestros reportados se clasifican de la siguiente forma:

Siniestros liquidados y no pagados: comprende todos los siniestros cuya liquidación ha sido aceptada por las partes en cuanto al monto y forma de pago y que, a la fecha de cierre de los estados financieros, aún no han sido pagados al asegurado.

Siniestros liquidados y controvertidos por el asegurado: comprende los siniestros que estando liquidados han sido cuestionados por el asegurado. En este caso la mejor estimación deberá considerar los eventuales costos adicionales del proceso de solución de la controversia, tales como honorarios de abogados y peritos, costas judiciales, etc.

Siniestros en proceso de liquidación: se encuentran todos los siniestros en proceso de liquidación, incluidos aquellos cuyo informe de liquidación ha sido impugnado por la Compañía.

Siniestros ocurridos pero no reportados. Esta reserva se determina por los siniestros ocurridos a la fecha de los estados financieros y que no han sido reportados a la aseguradora.

Para la estimación de esta reserva se utilizan las normas establecidas en la NCG N° 306. " Política reserva de insuficiencia de prima.

Al cierre de cada ejercicio, se realiza un test que indica la suficiencia de prima, con el fin de evaluar si los supuestos considerados al momento de la suscripción y venta del seguro se mantienen en el horizonte temporal contemplado, por lo cual se busca medir si la reserva técnica (basada en la prima) es suficiente y acorde a la estimación actual del riesgo y de los gastos asociados.

Este test se determina sobre la base del concepto de "Combined Ratio" que relaciona los egresos técnicos de la Compañía con la prima reconocida para hacer frente a los mismos, utilizando información histórica contenida en los estados financieros, relativa a un número determinado de ejercicios. En el caso de verificar egresos superiores a los ingresos, se estima una Reserva de Insuficiencia de Primas, adicional a la Reserva de Riesgos en Curso y es reconocida como una pérdida del ejercicio en el cual se verifica su procedencia, según NCG N° 306.

**y) Reservas de insuficiencia de prima**

Esta reserva se constituye solamente en caso de que el respectivo test de insuficiencia de primas TIP arroje como resultado una insuficiencia. En dicho caso, la reserva de insuficiencia se reconoce íntegramente en el periodo, reflejándose por tanto su variación directamente en el

estado de resultado integral. el test TIP que aplica esta aseguradora es una variación de la metodología estándar definida en la NCG de la CMF.

**z) Reserva adicional por test adecuación de pasivos**

Las reservas técnicas constituidas son regularmente revisadas y se encuentran sujetas a un test de adecuación de pasivos para determinar su suficiencia sobre la base de proyecciones de todos los flujos de caja futuros de los contratos de seguros vigentes. Al 31 de diciembre de 2019, la Compañía no registra reserva de adecuación de pasivos, ya que con la constitución de la reserva adicional por insuficiencia de primas, las reservas constituidas permiten cumplir con los pasivos de la Compañía.

**aa) Política Participación en empresas relacionadas**

La Compañía no tiene participación en empresas relacionadas al cierre de los estados financieros.

**bb) Pasivos financieros**

La Compañía no presenta obligaciones con instituciones financieras al cierre de estos estados financieros.

**cc) Provisiones**

Las provisiones se reconocen si como resultado de un suceso pasado la Compañía posee una obligación legal o implícita que puede ser estimada de forma viable y es probable una salida de flujos de beneficios económicos para liquidar la obligación. Las provisiones se valoran por el valor actual de los desembolsos que se espera que sean necesarios para liquidar la obligación usando la mejor estimación de la administración. La tasa de descuento utilizada para determinar el valor actual refleja las evaluaciones de mercado, en la fecha del balance, del valor temporal del dinero, así como el riesgo específico relacionado con el pasivo en particular.

**dd) Ingresos y gastos de inversiones**

Al cierre de los estados financieros, la Compañía mantiene en cartera este tipo de activos. Los ingresos por este tipo de activos se reconocen directamente en el estado de resultados integrales.

**ee) Activos financieros a valor razonable**

Los depósitos a plazo son valorizados a valor razonable.

**ff) Costos por intereses**

Los costos por intereses incurridos para la construcción de cualquier activo calificado se capitalizan durante el período que es necesario para completar o preparar el activo para el uso que se pretende. Otros costos por intereses se registran directamente en resultados.

**gg) Costo de siniestros**

**Siniestros directos**

El costo estimado de los siniestros, es reconocido en función de la fecha de ocurrencia de los mismos, registrándose todos los gastos necesarios a incurrir hasta la liquidación del siniestro.

Para aquellos siniestros ocurridos antes de cada cierre económico pero no comunicados, se reconoce como gasto la mejor estimación de su costo en base a la experiencia histórica de la Compañía. El valor del costo de siniestros es calculado de acuerdo a la normativa vigente.

#### **Siniestros cedidos**

La Compañía no tiene operaciones de reaseguro.

#### **Costos de intermediación**

La Compañía no opera con intermediarios.

#### **hh) Transacciones y saldos en moneda extranjera**

A la fecha de emisión de estos estados financieros, la Compañía no ha efectuado operaciones en moneda extranjera.

#### **ii) Impuesto a la renta e impuesto diferido**

Los efectos de los impuestos diferidos originados por las diferencias entre el balance tributario y el balance financiero, se registran por todas las diferencias temporales, considerando las tasas de impuestos de cada país que estarán vigentes a las fechas estimadas de reverso.

Los activos por impuestos diferidos sólo se reconocen en el caso que los reversos de las diferencias temporales se considere probable que la Compañía vaya a tener en el futuro suficientes ganancias fiscales contra las cuales pueden hacerlos efectivos.

Durante ambos ejercicios la Compañía no tiene diferencias temporales significativas que reconocer contablemente.

#### **jj) Operaciones discontinuadas**

La Compañía no posee tales operaciones al cierre de los estados financieros.

### **NOTA 4 – POLITICAS CONTABLES SIGNIFICATIVAS**

Las Políticas Contables utilizadas en la preparación de los presentes estados financieros se encuentran reveladas en la nota 3.

### **NOTA 5 – PRIMERA ADOPCIÓN**

Esta revelación no es aplicable al periodo incluido en los presentes estados financieros.



## NOTA 6 – ADMINISTRACIÓN DEL RIESGO

### I. Riesgos financieros

#### Información cualitativa riesgos financieros

La administración de riesgos es el proceso por el cual la dirección de la compañía administra el amplio espectro de los riesgos a los cuales está expuesta (tanto sean de mercado como operacionales) de acuerdo al nivel de riesgo al cual están dispuestos a exponerse según sus objetivos estratégicos.

La compañía a través del documento “Manual de procedimiento para la gestión de riesgo”, aprobado por el directorio, establece la metodología a utilizar para identificar, medir y mantener los riesgos dentro de las tolerancias de riesgo definidas por la compañía, estableciendo los controles necesarios para el cumplimiento eficaz de este objetivo.

Además en conformidad con lo establecido en el Manual de Gobierno Corporativo de la compañía aprobado por el directorio, existen diversas instancias y niveles en la organización que participan directamente en la gestión de riesgos de la entidad.

El directorio, responsable final del desempeño y conducta de la Compañía, se apoya en una serie de comités conformados por directores, asesores y altos ejecutivos, que tienen objetivos y funciones específicas. Cada uno de estos comités (tres en total) participa en el desarrollo y monitoreo del sistema de gestión de riesgos de acuerdo a su ámbito de acción.

La gerencia de riesgo de inversiones administra y controla los riesgos de crédito y el análisis financiero de las instituciones financieras. Además, propone y controla límites internos por tipo de institución financieras y restricciones a los que están afectos los instrumentos en cartera.

Nuestro encargado de Gobiernos Corporativos, como staff reporta funcionalmente a los distintos comités. Es responsable de evaluar la eficacia y controlar el cumplimiento de las normas de control interno y éticas definidas por la Compañía.

A continuación se describen los principales riesgos a que puede verse expuesta la compañía

#### Información Cualitativa Riesgos Financieros

##### a) La exposición al riesgo y como se produce el mismo

- 1) La exposición a riesgo de crédito corresponde a la posibilidad de pérdida de valor en los activos financieros producto de la insolvencia (default) o por el deterioro en la calidad crediticia de emisores de instrumentos financieros.
- 2) La exposición a riesgo de liquidez corresponde a la factibilidad de contar con los recursos de efectivo necesarios para hacer frente a los requerimientos de pasivos propios del negocio en un horizonte de tiempo.

- 3) La exposición a riesgo de mercado corresponde a la variación en el valor de los activos financieros producto de cambios en condiciones exógenas tales como curvas de tasas de interés, paridades cambiarias, precios de índices bursátiles u otras formas.

Para el análisis cualitativo del riesgo financiero de la compañía, a continuación se describe la percepción respecto del riesgo de crédito, liquidez y mercado, los cuales han sido calificados como de riesgo **Bajo**.

Respecto del monitoreo y control, el Directorio se informa permanente del comportamiento del negocio, valiéndose de reportes de la situación y comportamiento de los riesgos financieros de la compañía.

**b) Objetivos, Políticas y Procesos para gestionar el riesgo**

**Riesgo de Crédito**

El riesgo de crédito corresponde al riesgo de incumplimiento de deudores y contrapartes de la compañía, y al riesgo de pérdida de valor de los activos, debido a un deterioro en la calidad de créditos de éstos. Las políticas que limitan la exposición al riesgo de crédito de contraparte con respecto a instituciones financieras son monitoreadas frecuentemente por la subgerencia de operaciones y aprobada por el Gerente General. Consecuentemente, la Sociedad no posee concentraciones de riesgo de crédito con instituciones financieras que deben ser consideradas significativas al 31 de diciembre de 2019. La exposición máxima al riesgo de crédito proveniente de estos activos financieros es el valor libro de estos activos representados en el Estado de Situación Financiera. Los instrumentos financieros mantenidos con bancos e instituciones financieras, como depósitos a la vista, son de muy bajo riesgo.

La compañía ha realizado un análisis del riesgo de crédito, concluyendo que la compañía se encuentra expuesta a un riesgo **Bajo**.

Con relación al riesgo de potenciales pérdidas por insolvencia en las inversiones que respaldan Reservas Técnicas y Patrimonio de Riesgo, la Compañía realiza sólo inversiones en instrumentos de renta fija por ende el nivel de exposición a este riesgo se ha calificado como **Bajo**, en consideración a la estabilidad de los mercados y a la política interna de la compañía, que privilegia los instrumentos de renta fija emitidos por bancos clasificados en categoría N-1.

Adicionalmente, las inversiones en instrumentos financieros permitidos deben cumplir con el siguiente requisito de diversificación; colocar por institución bancaria no más del 10% del total de las reservas técnicas más patrimonio de riesgo.

Con relación a las primas por cobrar su nivel de exposición a este riesgo se ha calificado como Bajo, dado que el deudor es nuestra sociedad matriz quien cancela la póliza dentro de los diez días de cada mes.

**Riesgo de Liquidez**

El riesgo de liquidez deriva de la incapacidad de la compañía para obtener los fondos necesarios para asumir el flujo de pago de sus obligaciones, sin incurrir en significativas pérdidas. La compañía monitorea continuamente que se cuente con los recursos líquidos necesarios para afrontar los compromisos asumidos con los asegurados y otros acreedores. La Compañía cuenta con una estrategia para el manejo de su liquidez de corto, mediano y largo plazo, la cual, se basa en el control del flujo de caja de la operación del negocio y en el calce

que se realiza entre el pasivo técnico y el portafolio de inversiones, este último está compuesto por títulos de alta liquidez en el mercado de valores y con las más altas calificaciones.

Los procedimientos de negociación, medición y control de riesgos y cierre de operaciones se encuentran debidamente documentados en el Manual de Procedimientos de Inversiones. La negociación como en las actividades de control y la función operacional de la tesorería, guarda correspondencia con la naturaleza, complejidad y volumen de las actividades desarrolladas.

Del análisis de los riesgos asociados a la liquidez, la compañía pudo concluir que se encuentra expuesta a un riesgo de liquidez **Bajo**.

Por último el comité de Inversiones cumple con la responsabilidad de proponer y velar por el cumplimiento de la política de inversiones e informar al directorio a través de sus respectivos informes mensuales de gestión.

### **Riesgo de Mercado**

El riesgo de mercado de los activos financieros corresponde a potenciales pérdidas relacionadas a su volatilidad y a ciclo económicos que marquen tendencia al alza o baja de su valor, representado por fluctuaciones de precios, monedas y tasas de interés. La entidad cuenta con un procedimiento de Administración de Riesgo de Mercado el cual adopta políticas y elementos necesarios para una adecuada gestión de riesgos, implementando criterios de identificación, medición, control y monitoreo para el conjunto de operaciones desarrolladas por el área de Tesorería.

El sistema de Administración de Riesgo de Mercado sustenta su medición de acuerdo a la metodología desarrollada y reglamentada por la Comisión para el Mercado Financiero mediante la Circular 1835 y NCG 148.

Para evaluar este riesgo, se agrega la exposición aportada por dicho instrumento a la exposición generada por los restantes instrumentos financieros, mantenidos por la compañía. Este riesgo se controlará a través de la realización del cálculo de la tasa cero riesgo de mercado y comparada con la institución con la cual se tomo la inversión.

Adicionalmente, se determina el valor en riesgo de la compañía (VaR) según los cálculos establecidos en la norma vigente. Se define como máximo un valor en riesgo mensual sobre el Patrimonio Neto y el Patrimonio de Riesgo de la Compañía.

El objetivo del cálculo del VaR es sensibilizar el valor de mercado de la cartera de inversiones de la Compañía ante cambios incontrolables en factores del entorno financiero, es decir, evaluar el riesgo de mercado de la cartera de inversiones para un periodo de tiempo definido, ante fluctuaciones en los precios de mercado de los instrumentos financieros que la componen. El resultado del cálculo es la estimación de un monto definido como “máxima pérdida probable” para ese periodo de tiempo.

- Los factores de riesgos definidos, según el tipo de activo financiero que nos compete de acuerdo a la norma:
  - bienes raíces: no se determina un factor de riesgo. Se define como VaR para este activo un porcentaje fijo de 5% sobre su valor contable, monto que se suma a la cifra final del Var obtenida con el modelo.

DÉCIMA SÉPTIMA MEMORIA ANUAL  
2019

Los análisis de sensibilidad que se realizan son los siguientes:

- **Back testing:** este cálculo no es efectuado por la Compañía ya que por la aplicación de la metodología basada en una fórmula estándar en la cual nuestras inversiones superan los US\$ 3 millones y representan más del 95% de instrumentos reajustables con vencimiento inferior a 5 años optamos por aplicar un método de cálculo del VaR simplificado en base a la fórmula de factores fijos que para el caso de nuestra Compañía sólo se ve afectado el de bienes raíces.
- **Stress testing:** El cálculo estimado para estimar potenciales pérdidas económicas en condiciones anormales de mercado.

Los parámetros que toma el análisis de stress son los siguientes, de acuerdo a los escenarios por defecto (definidos por la normativa):

- Una caída de 20% en el valor de mercado de los bienes raíces de la Compañía.  
Las características del negocio permiten identificar los siguientes riesgos específicos que pueden afectar directamente el nivel del riesgo de mercado:

**Tasa de interés:** El nivel de exposición a este riesgo se ha calificado como Bajo, en consideración al análisis de riesgo que realiza la compañía y la política de inversión definida en el manual de inversiones.

La política de inversiones es de vital relevancia en la gestión del riesgo de mercado, por cuanto define los lineamientos generales que regulan la actividad de invertir los recursos del negocio en depósitos a plazo renovables.

### Información cuantitativa riesgos financieros

#### a) Datos cuantitativos resumidos acerca de la exposición al riesgo.

Los informes con el detalle de todas las inversiones que incluye emisor, tipo de instrumento plazos, montos, rentabilidad son presentados mensualmente al Directorio de la Compañía y es enviada al comité de inversiones.

tipo de instrumento	Fecha de cierre	Unidad monetaria	duración	TIR Compra Promedio	valor presente TIR de compra M\$
depósitos a plazo fijo	31/12/2019	\$	30 días	0,18	3.236.505

#### b) Información relacionada al riesgo de crédito, liquidez y mercado según NIIF 7

La Compañía compatibiliza los riesgos anteriores con los riesgos de concentración en los distintos emisores de valores en cada uno de los Directorios Ordinarios mediante el análisis de la NCG N° 152 y sus modificaciones posteriores.

### RIESGO DE CRÉDITO

#### a) Monto que mejor represente el máximo nivel al riesgo de crédito

DÉCIMA SÉPTIMA MEMORIA ANUAL  
2019

Durante los 10 últimos años, la compañía ha mantenido sus inversiones en instrumentos de renta fija (íntegramente en títulos bancarios). A DICIEMBRE de 2019, el 100% de sus inversiones financieras correspondían a depósitos a plazo, la totalidad de estos emitidos por entidades calificadas en categorías superiores a “A” (el 83% incluso posee clasificación igual o superior a “AA-”). Por otra parte, los títulos clasificados sobre categoría “A”, los cuales constituyen el 100% de las inversiones financieras, representan aproximadamente 19,24 veces las reservas técnicas de la compañía y al incluir las inversiones inmobiliarias dicho indicador se eleva a 19,39 veces. Lo anterior, muestra la elevada protección que la compañía otorga a las obligaciones que mantiene con sus asegurados, afirmación que se puede refrendar al observar el comportamiento del mercado, que a esa fecha presentaba una relación promedio de inversiones sobre reservas de 1,13 veces.

**b) Garantías tomadas y/o mejoras crediticias**

Conforme a la normativa de seguros no existe garantía a la fecha de cierre.

**c) Calidad crediticia de los activos financieros que no estén en mora ni hayan deteriorado su valor.**

No existen instrumentos en mora ni con deterioro, el cuadro adjunto muestra el detalle de la cartera de inversiones al 31 de diciembre 2019.

<b>Tipo de instrumento</b>	<b>Valor presente a Costo M\$</b>
Depósitos a plazo	3.236.505

**d) El valor en libros de los activos financieros que estarían en mora o que se habrían deteriorado, si no fuera porque sus condiciones han sido renegociadas.**

No existen instrumentos con mora al 31 de diciembre 2019.

**e) Cartera de inversiones de la compañía según clasificación de riesgo.**

**Instrumentos Nacionales (depósitos a plazo corto plazo)**

<b>Clasificación de Riesgo</b>	<b>Valor Presente a Costo M\$</b>
Nivel N - 1	3.236.505

**Revelar para clase de activo financiero**

**a) Análisis de la antigüedad (por tramo) de los activos financieros en mora en la fecha de presentación, pero que no estén deteriorados, de la siguiente manera:**

La compañía no posee instrumentos en mora al 31 de diciembre 2019.

**b) Análisis de los activos financieros que se hayan determinado individualmente como deteriorados en la fecha de presentación incluyendo los factores que la entidad a considerado para determinar el deterioro.**

No existen instrumentos que al 31 de diciembre 2019 presenten deterioro alguno.

**c) Para los montos que se hayan revelado anteriormente, una descripción de las garantías tomadas por la entidad para asegurar el cobro y de las otras mejoras crediticias, así como una estimación de su valor razonable, a menos que fuera impracticable de hacerla.**

La Compañía no posee garantías adicionales a la solvencia de los emisores respecto del pago de los instrumentos financieros con clasificación inferior a N - 1 al 31 de diciembre 2019.

### **RIESGO DE LIQUIDEZ**

**a) Análisis de los vencimientos de los pasivos financieros mostrando plazos contractuales de vencimientos.**

De acuerdo a lo indicado en la información cualitativa de liquidez, a la fecha de presentación de la información, la liquidez de la compañía alcanza a 17.77 veces sus obligaciones de corto plazo, excediendo con creces lo establecido por la política de la Compañía.

A la fecha de cierre los pasivos financieros corresponden a cuentas por pagar comerciales, no se presentan pasivos financieros bancarios ya que no es política de la Compañía financiar la operación con fondos externos.

**b) Como se gestiona el riesgo de liquidez**

La política de calce entre la duración promedio de las obligaciones con la duración promedio de los activos se gestiona en forma permanente mediante la duración promedio de los instrumentos financieros.

**c) Detalle de las inversiones no líquidas en caso de existir**

No existen inversiones no líquidas

**d) Perfil de vencimiento de flujo de activos**

<b>Tipos de instrumentos / años</b>	<b>2019 M\$</b>	<b>Total general M\$</b>
Depósitos a plazo	3.236.505	3.236.505

### **RIESGO DE MERCADO**

**a) Análisis de sensibilidad para cada tipo de riesgo de mercado al que la entidad esté expuesta.**

El área de inversiones realiza un conjunto de análisis de sensibilidad que se detallan a continuación:

- La exposición a los movimientos de las tasas de interés
- invertir en instrumentos cuya categoría de riesgo sea al menos nivel 1(N-1)

Todos estos análisis no presentan un efecto significativo en el patrimonio y resultado de la Compañía.

**b) Métodos e hipótesis utilizados al elaborar el análisis de sensibilidad.**

La medición de la máxima pérdida probable es realizada en función de los parámetros y fórmulas de cálculo estándar establecidas en el Número III “Metodología del Cálculo del VAR” de la NCG N° 148 de la CMF y sus modificaciones posteriores.

**Stress Testing:**

Tipo de stress Pérdida potencial escenario por defecto (20% sobre el valor neto del bien Raíz)  
Sobre bienes raíces -M\$ 4.816

**c) Cambios desde el ejercicio anterior en los métodos e hipótesis utilizadas.**

No existen cambios al 31 de diciembre 2019.

Con relación al análisis de sensibilidad efectuado por la Compañía, este no es representativo de los riesgos inherentes para este tipo de instrumentos, ya que la Compañía tiene como política conservadora invertir sólo en depósitos a plazo en pesos a 35 días, por lo tanto no queda expuesta a las variaciones que podría tener las tasas de interés en el mercado.

**Utilización de productos derivados**

La Compañía no contempla la utilización de este tipo de instrumentos financieros.

**II. RIESGO DE SEGUROS**

**1. Objetivos, políticas y procesos para la gestión de riesgos de seguros:**

**a) Reaseguro**

La sociedad no realiza contratos de reaseguros.

**b) Cobranza**

El objetivo de la cobranza es recaudar las primas de los seguros, los procesos de cobranza y recaudación se realizan a través del área de producción en forma directa con tesorería de la sociedad matriz.

**c) Distribución**

A la fecha de cierre la sociedad no utiliza canales de distribución como son agentes, corredores, alianzas, otros, dado que el producto vigente corresponde a un seguro colectivo con nuestra sociedad matriz, cuyo contrato no presenta modificaciones y los endosos de requerirlo, son en forma directa con dicha sociedad.

**d) Mercado Objetivo**

El mercado objetivo de la compañía son los imponentes que forman parte de la sociedad Matriz.

**2. Objetivos, políticas y procesos para la gestión de riesgo de mercado, liquidez y crédito en los contratos de seguros. Incluyendo la máxima exposición al riesgo (pérdidas máximas probables, suma asegurada).**

La compañía dispone de un sistema de gestión de riesgo basado en la gestión integrada de todos y cada uno de los procesos del negocio y en adecuación a los objetivos estratégicos establecidos.

**Riesgo de liquidez**

En lo que respecta al riesgo de liquidez, la política de la compañía se ha basado en mantener saldos en recursos financieros de fácil de liquidez con importes suficientes para cubrir cualquier eventualidad derivada de sus obligaciones con los asegurados y los acreedores.

**Riesgo Crédito:**

La gestión del riesgo crediticio en el contrato de seguro colectivo con nuestra matriz que viene suscrito desde los orígenes de esta Compañía con sus respectivos endosos, aseguran el pago de las primas dado la alta solvencia de nuestra sociedad matriz.

La suma asegurada directa por ramo a diciembre 2019 es la siguiente:

	Capital asegurado M\$
Colectivo	35.880.737
<b>Total</b>	<b>35.880.737</b>

**3. Exposición al riesgo de seguro, mercado liquidez y crédito en los contratos de seguros:**

La disminución al riesgo en los contratos de seguros está dada por el diseño del producto realizado en forma conjunta con la sociedad matriz quien es la que solicita el producto, medio de pago de la prima, las condiciones de suscripción, las coberturas y el precio.

A partir de enero del 2014 se modificó la forma de pago de la prima, de un pago de prima única, se transformó en un pago de prima mensual por el plan colectivo de seguro de crédito por insolvencia de deudores a causa de desempleo involuntario (seguro de desempleo), sobre el saldo insoluto de los mismos. Este cambio trae consigo una disminución en nuestros ingresos de un 150% con relación a igual periodo del año anterior. Aumentando nuestra exposición al riesgo de liquidez.

**4. Metodología de Administración de riesgos de seguros, mercado, liquidez y crédito**

La metodología de administración de riesgos se encuentra definida y documentada en la Estrategia de Gestión de Riesgos en base a la NCG N° 325.

**5. Concentración de seguros, en función de la relevancia para las actividades de la Compañía indicar:**

**a) Prima directa por zona geográfica/producto/línea de negocios/sector industrial/moneda**

Como la compañía tiene un único asegurado que es la sociedad matriz a través de un seguro colectivo. Este se encuentra geográficamente en la región metropolitana. El 100% de la Prima directa



DÉCIMA SÉPTIMA MEMORIA ANUAL  
2019

corresponde al ramo desempleo, incendio, automotriz y deceso de familiar directo. El 100% de nuestros seguros se comercializa en moneda UF.

**b) Siniestralidad por zona geográfica/producto/línea de negocios/sector industrial/moneda.**

Durante el año 2019 se pagaron por concepto de siniestros en los seguros, la cantidad 29 siniestros por un monto de M\$ 15.608, lo que corresponde a una disminución del 2% en el monto pagado con respecto a igual periodo del año 2018.

**c) Canales de Distribución (prima directa)**

La distribución de la prima directa según los canales es la siguiente:

<b>PRIMA DIRECTA</b>	
<b>CANAL DE DISTRIBUCION</b>	<b>M\$</b>
Sin intermediación	193.113
<b>Total</b>	<b>193.113</b>

**6. Análisis de Sensibilidad**

A la fecha la compañía está en proceso de revisión del cálculo actuarial del valor de la prima del seguro colectivo vigente con nuestra sociedad matriz.

Los costos de administración relativos a los procesos de suscripción, emisión y cobranza y posterior control de la cartera de seguros se mantiene ajustado a nivel bajo ya que en la actualidad los costos que se incurren son sólo aquellos asociados a la cobranza y control de la cartera.

Con relación a los costos de adquisición no existen a la fecha de presentación de estos estados financieros ya que no hay emisión de nuevos contratos de seguros, ya que la sociedad no ha creado nuevos productos, no utiliza intermediarios.

**Cambios efectuados desde el periodo anterior, en los métodos e hipótesis utilizados, así como las razones de tales cambios.**

A la fecha no ha habido cambios.

**III. CONTROL INTERNO (NO AUDITADA)**

De acuerdo a lo establecido en la Norma de Carácter General (NCG) N°309 de fecha 20 de junio de 2011, y según el informe remitido en diciembre del 2011 sobre la Revisión y Adecuación de las Actuales Estructuras Respecto de los Principios Establecidos en la NCG N°309 de la CMF, podemos señalar que el Directorio de la Compañía ha dado cumplimiento a sus políticas de gobiernos corporativos y generales de administración, las que dicen relación con la administración de las Inversiones, la administración de riesgos financieros y control interno.

La política de control interno de la compañía contempla básicamente procedimientos, técnicas y metodologías que permiten identificar situaciones de riesgo que puedan afectar el cumplimiento de los objetivos estratégicos en todas las áreas de la compañía.

DÉCIMA SÉPTIMA MEMORIA ANUAL  
2019

Para tales efectos la compañía ha desarrollado un documento denominado “Manual de Gobiernos Corporativos, que describe los roles y responsabilidades del Directorio y de todas las áreas de la compañía y los principios a adoptar bajo este nuevo modelo de gestión.

La metodología que permite identificar, medir y monitorear los distintos tipos de riesgos a que se encuentra expuesta la compañía está descrita en el documento “Manual de procedimientos para la gestión de riesgos”, este manual describe los mecanismos de control, a objeto de una efectiva y periódica revisión del sistema por parte del personal operativamente independiente y apropiadamente calificado.

El proceso de gestión de los riesgos, definido en el punto anterior, es monitoreado continuamente por el directorio, gerencia general.

El directorio consciente de los aspectos principales de los riesgos a los cuales está expuesta la compañía, evalúa y aprueba la estrategia de riesgo, al menos una vez al año, o con la frecuencia necesaria, en caso de producirse cambios significativos en la política y los procedimientos establecidos.

La compañía cuenta con un comité de riesgos el cual tiene la responsabilidad de gestionar y monitorear integralmente que las distintas áreas gestoras de riesgo estén ejecutando correctamente la gestión de riesgos. Además este comité, es responsable de evaluar en forma permanente y proponer al Directorio mejoras a las políticas de gestión y control de riesgos.

**NOTA 7 – EFECTIVO Y EFECTIVO EQUIVALENTE**

Al 31 de diciembre de 2019, la composición del efectivo y efectivo equivalente, es el siguiente:

Información a revelar sobre efectivo y efectivo equivalente	CLP	USD	EUR	Otra moneda	Monedas
Efectivo en caja	1	0	0	0	1
Bancos	69.721	0	0	0	69.721
Equivalente al efectivo	0	0	0	0	0
<b>Total Efectivo y efectivo equivalente</b>	<b>69.722</b>	<b>0</b>	<b>0</b>	<b>0</b>	<b>69.722</b>

**NOTA 8 – ACTIVOS FINANCIEROS A VALOR RAZONABLE**

Información a revelar sobre activos financieros a valor razonable	Nivel 1 Cotización mercados M\$	Inversiones a valor razonable por niveles M\$
<b>Inversiones nacionales a valor razonable</b>	<b>3.236.505</b>	<b>3.236.505</b>
<b>Renta fija nacional a valor razonable</b>	<b>3.236.505</b>	<b>3.236.505</b>
Instrumentos emitidos por el sistema financiero a valor razonable	3.236.505	3.236.505
<b>Activos financieros a valor razonable</b>	<b>3.236.505</b>	<b>3.236.505</b>

DÉCIMA SÉPTIMA MEMORIA ANUAL  
2019

El detalle de las inversiones, al cierre del ejercicio, es el siguiente:

Instrumentos de renta fija:

ENTIDAD	VALOR FINAL M\$
RIPLEY	544.007
ESTADO	281.970
SCOTIABANK	381.851
FALABELLA	308.664
SANTANDER	275.423
BCI	274.596
BICE	303.643
SECURITY	277.990
INTERNACIONAL	269.525
ITAÚ CORPBANCA	334.462
<b>Total Instrumento de renta fija</b>	<b>3.252.131</b>

Todos los depósitos a plazo tienen fecha de vencimientos inferiores a un año.

**NOTA 9 – ACTIVOS FINANCIEROS A COSTO AMORTIZADO**

Al 31 de diciembre de 2019, la Compañía no mantiene inversiones valorizadas a costo amortizado.

**NOTA 10 – PRÉSTAMOS**

Al 31 de diciembre de 2019, la Compañía no ha otorgado préstamos a sus asegurados o a terceros.

**NOTA 11 – INVERSIONES SEGUROS CON CUENTA ÚNICA DE INVERSIÓN (CUI)**

Al 31 de diciembre de 2019, la Compañía no mantiene inversiones de seguros con cuenta única de inversión

**NOTA 12 – PARTICIPACIONES EN ENTIDADES DEL GRUPO**

La Compañía no tiene participación en otras entidades

**NOTA 13 – OTRAS NOTAS DE INVERSIONES FINANCIERAS**

Movimiento de la cartera de inversiones

<b>Movimiento de la cartera de inversiones</b>	<b>Activos financieros valor razonable</b>	<b>Activos financieros costo amortizado</b>
Activos financieros (Saldo inicial)	3.254.781	-
Adiciones inversiones financieras	-	-
Ventas inversiones financieras	-98.894	-
Vencimientos inversiones financieras	-	-
Devengo de interés inversiones financieras	80.618	-
Prepagos inversiones financieras	-	-
Dividendos inversiones financieras	-	-
Sorteo inversiones financieras	-	-
<b>Valor razonable inversiones financieras utilidad/pérdida reconocida en [sinopsis]</b>		
Valor razonable inversiones financieras utilidad o pérdida reconocida en resultados	-	-
Valor razonable inversiones financieras utilidad o pérdida reconocida en patrimonio	-	-
Deterioro inversiones financieras	--	-
Diferencia de tipo de cambio inversiones financieras	-	-
Utilidad o pérdida inversiones financieras por unidad reajutable	-	-
Monto reclasificación inversiones financieras	-	-
Otros movimientos inversiones financieras	-	-
<b>Activos financieros</b>	<b>3.236.505</b>	<b>0</b>

**NOTA 14 – INVERSIONES INMOBILIARIAS**

**Propiedades de Inversión**

<b>Propiedades de inversión</b>	<b>Terrenos</b>	<b>Edificios</b>	<b>Otros</b>	<b>Propiedades de inversión</b>
<b>Valor contable propiedades de inversión (Saldo Inicial)</b>	<b>0</b>	<b>28.878</b>	<b>0</b>	<b>28.878</b>
Adiciones, mejoras y transferencias propiedades de inversión	0	0	0	0
Ventas, bajas y transferencias propiedades de inversión	0	0	0	0
Depreciación del ejercicio propiedades de inversión	0	-5.605	0	-5.605
Ajustes por revalorización propiedades de inversión	0	809	0	809
Otros ajustes propiedades de inversión	0	0	0	0
<b>Valor contable propiedades de inversión</b>	<b>0</b>	<b>24.082</b>	<b>0</b>	<b>24.082</b>
Valor razonable propiedades de inversión	0	0	0	0
Deterioro propiedades de inversión	0	0	0	0
Propiedades de inversión (Saldo Inicial)	0	28.878	0	28.878
Propiedades de inversión nacionales	0	24.082	0	24.082
Propiedades de inversión extranjeras	0	0	0	0
<b>Propiedades de inversión</b>	<b>0</b>	<b>24.082</b>	<b>0</b>	<b>24.082</b>

**NOTA 15 – ACTIVOS NO CORRIENTES MANTENIDOS PARA LA VENTA**

Al 31 de diciembre de 2019, no ha clasificado ninguno de sus activos no corrientes como mantenidos para la venta.

**NOTA 16 – CUENTAS POR COBRAR ASEGURADOS**

El detalle de los saldos de primas por cobrar adeudadas a la Compañía al 31 de diciembre de 2019, se presenta a continuación:

Saldos adeudados por asegurados	Saldos con empresas relacionadas	Saldos con terceros	Total saldos
Cuentas por cobrar asegurados sin coaseguro	11.503	0	11.503
<b>Cuentas por cobrar asegurados</b>	<b>11.503</b>	<b>0</b>	<b>11.503</b>
<b>Cuentas por cobrar asegurados</b>	<b>11.503</b>	<b>0</b>	<b>11.503</b>
Activos corrientes cuentas por cobrar asegurados (corto plazo)	11.503	0	11.503

**NOTA 17 – DEUDORES POR OPERACIONES DE REASEGUROS**

La Compañía no tiene deudores por operaciones de Reaseguros.

**NOTA 18 – DEUDORES POR OPERACIONES DE COASEGUROS**

La Compañía no tiene deudores por operaciones de Coaseguros.

**NOTA 19 – PÁRTICIPACIÓN DEL REASEGURO EN LAS RESERVAS TÉCNICAS (ACTIVO) Y RESERVAS TÉCNICAS (PASIVO).**

No aplica.

**NOTA 20 – INTANGIBLES**

A la fecha de cierre de los presentes Estados Financieros, la Compañía no posee este tipo de operación.

**NOTA 21 – IMPUESTOS POR COBRAR**

Cuentas por cobrar por impuestos corrientes	Periodo Actual \$
Pagos provisionales mensuales	19.853
PPM por pérdidas acumuladas artículo N°31 inciso 3	
Crédito por gastos por capacitación	
Crédito por adquisición de activos fijos	
Crédito contra el impuesto renta	
Otras cuentas por cobrar por impuestos	-
<b>Cuenta por cobrar por impuesto</b>	<b>19.853</b>

**NOTA 22 – OTROS ACTIVOS**

22.1 Deudas del Personal

Al 31 de diciembre de 2019, el concepto de deudas del personal no presenta saldos.

22.2 Cuentas por Cobrar Intermediarios

La compañía no posee operaciones con intermediarios.

22.3 Gastos Anticipados

Al 31 de diciembre de 2019 el concepto de Gastos anticipados presenta un saldo de M\$238, el cual corresponde a seguros no consumidos.

**NOTA 23 – PASIVOS FINANCIEROS**

Al 31 de diciembre de 2019, la Compañía no tiene obligaciones por pasivos financieros.

**NOTA 24 – PASIVOS NO CORRIENTES MANTENIDOS PARA LA VENTA**

Al 31 de diciembre de 2019, la Compañía no tiene pasivos no corrientes mantenidos para la venta.

**NOTA 25 – RESERVAS TÉCNICAS**

Reserva riesgos en curso	Periodo Actual M\$
Reserva riesgos en curso (saldo inicial)	21.710
Reserva riesgo en curso por venta nueva	12.596
Liberación de reserva de riesgo en curso	0
Liberación de reserva de riesgo en curso stock	0
<b>Reserva riesgos en curso</b>	<b>34.306</b>

Reserva de siniestros	Liquidados y no pagados	Liquidados y controvertidos por el asegurado	En proceso de liquidación	Ocurridos y no reportados	Reserva siniestros
Reserva de siniestros (Saldo Inicial)	-	-	-	6.315	6.315
Incremento reserva de siniestros	-	-	-	0	0
Otros conceptos por reserva de siniestros				2.506	2.506
Variación reserva de siniestros				<b>-2.506</b>	<b>-2.506</b>
<b>Reserva de siniestros</b>	<b>-</b>	<b>-</b>	<b>-</b>	<b>3.809</b>	<b>3.809</b>

DÉCIMA SÉPTIMA MEMORIA ANUAL  
2019

**NOTA 26 – DEUDAS POR OPERACIONES DE SEGUROS**

Deudas con asegurados	Saldos con empresas relacionadas	Saldos con terceros	Total saldos
Deudas con asegurados corrientes	0	-	0

**NOTA 27 – PROVISIONES**

Al 31 de diciembre de 2019, la Compañía no tiene provisiones.

**NOTA 28 – OTROS PASIVOS**

Cuentas por pagar por impuestos corrientes	Periodo Actual
IVA por pagar	3.861
Impuesto renta por pagar	
Impuesto de terceros	1.949
Otros pasivos por impuestos corrientes	1.955
<b>Cuenta por pagar por impuesto</b>	<b>7.765</b>

Deudas con el personal	Periodo Actual
Indemnizaciones y otros	1.507
Remuneraciones por pagar	0
Deudas previsionales	879
Otras deudas con el personal	0
<b>Deudas con el personal</b>	<b>2.386</b>

Ingresos anticipados	Periodo Actual
Ingresos anticipados	1.796
<b>Otros pasivos no financieros</b>	<b>1.796</b>

Otros pasivos no financieros	Periodo Actual
PROV.CTAS.X P. BOMBEROS	57
GARANTÍAS DE ARRIENDO	1.772
<b>Otros pasivos no financieros</b>	<b>1.829</b>

TOTAL, OTROS PASIVOS	Periodo Actual
<b>Total, Otros pasivos</b>	<b>13.776</b>

**NOTA 29 – PATRIMONIO**

29.1 Capital Pagado

La gestión del capital tiene por objetivo cumplir con las siguientes premisas; asegurar el normal funcionamiento de las operaciones de continuidad del negocio en el largo plazo, asegurar el financiamiento de potenciales nuevas inversiones, mantener una estructura de capital adecuada para enfrentar los ciclos económicos que impactan al negocio y maximizar el valor de Huelén Generales en el mediano y largo plazo.

29.2 Distribución de Dividendos

Al 31 de diciembre de 2019, la Compañía no paga dividendos, ya que el resultado del ejercicio presenta una pérdida.

Al 31 de diciembre de 2018, la Compañía no paga dividendos, ya que el resultado del ejercicio presenta una pérdida.

**NOTA 30 – REASEGURADORES Y CORREDORES DE REASEGUROS VIGENTES**

No aplica

**NOTA 31 – VARIACIÓN DE RESERVAS TÉCNICAS**

Al 31 de diciembre de 2019, la variación de reservas técnicas se resume en el siguiente cuadro:

Variación de reservas técnicas	Directo M\$	Variación de reservas técnicas M\$
Variación reserva de riesgo en curso	12.298	12.298
Variación reserva insuficiencia de prima	5.081	5.081
Variación otras reservas	23.260	23.260
<b>Variación de reservas técnicas</b>	<b>40.639</b>	<b>40.639</b>

**NOTA 32 – COSTOS DE SINIESTROS**

Costo de siniestros	
Corresponde a los siniestros pagados y por pagar directos	M\$
<b>Siniestros directos</b>	<b>14.657</b>
Siniestros pagados directos	15.608
Siniestros por pagar directos	3.809
Siniestros por pagar directos período anterior	(4.760)
<b>Costo de siniestros del ejercicio</b>	<b>14.657</b>

**NOTA 33 – COSTOS DE ADMINISTRACIÓN**

Costo de administración	Periodo Actual
Remuneraciones	151.515
Otros gastos distintos de los asociados al canal de distribución	70.615
<b>Costos de administración</b>	<b>222.130</b>

**NOTA 34 – DETERIORO DE SEGUROS**

Al 31 de diciembre de 2019, la Compañía no deterioro de seguros.

**NOTA 35 – RESULTADOS DE LAS INVERSIONES**

Al 31 de diciembre de 2019, el resultado de inversiones se resume en el siguiente cuadro:



DÉCIMA SÉPTIMA MEMORIA ANUAL  
2019

Resultado de inversiones	Inversiones a costo amortizado	Inversiones a valor razonable	Resultado de inversiones
<b>Resultado neto inversiones realizadas</b>	-	<b>79.200</b>	<b>79.200</b>
<b>Inversiones financieras realizadas</b>	-	79.200	79.200
Otros		79.200	79.200
<b>Resultado neto inversiones no realizadas</b>	<b>809</b>	<b>1.418</b>	<b>2.227</b>
<b>Inversiones inmobiliarias no realizadas</b>	809	-	809
Otros	809	-	809
<b>Inversiones financieras no realizadas</b>	-	<b>1.418</b>	<b>1.418</b>
Ajuste a mercado de la cartera	-	1.418	1.418
Otros	-	-	-
<b>Resultado neto inversiones devengadas</b>	<b>-3.558</b>	<b>0</b>	<b>-3.558</b>
<b>Inversiones Inmobiliarias devengadas</b>	2.047	0	2.047
Otros		0	-
<b>Inversiones financieras devengadas</b>	-	-	-
Intereses	-	-	-
<b>Depreciación inversiones</b>	<b>(5.605)</b>		<b>(5.605)</b>
Depreciación de propiedades de uso propio	(5.605)		(5.605)
<b>Resultado de inversiones</b>	<b>-2.749</b>	<b>80.618</b>	<b>77.869</b>

**NOTA 36 – OTROS INGRESOS**

El detalle de los otros ingresos al 31 de diciembre de 2019, se presenta a continuación:

CONCEPTOS	M\$
Intereses por Primas	-
Otros Ingresos	2
<b>TOTAL OTROS INGRESOS</b>	<b>2</b>

**NOTA 37 – OTROS EGRESOS**

El detalle de los otros Egresos al 31 de diciembre de 2019, se presenta a continuación:

CONCEPTOS	M\$
Gastos financieros	-
Otros egresos	484
<b>TOTAL OTROS EGRESOS</b>	<b>484</b>

**NOTA 38 – DIFERENCIA DE CAMBIO Y UNIDADES REAJUSTABLES**

Utilidad (pérdida) por unidades reajustables	Cargo	Abono	Total utilidad (pérdida) por unidades reajustables
<b>Utilidad (pérdida) por unidades reajustables por activos</b>	<b>0</b>	<b>390</b>	<b>390</b>
Utilidad (pérdida) por unidades reajustables por activos financieros a valor razonable			0
Utilidad (pérdida) por unidades reajustables por activos financieros a costo amortizado			0
Utilidad (pérdida) por unidades reajustables por inversiones inmobiliarias			0
Utilidad (pérdida) por unidades reajustables por participación del reaseguro en las reservas técnicas			0
Utilidad (pérdida) por unidades reajustables por otros activos		390	390
<b>Utilidad (pérdida) por unidades reajustables por pasivos</b>	<b>3.002</b>	<b>0</b>	<b>-3.002</b>
Utilidad (pérdida) por unidades reajustables por pasivos financieros			0
Utilidad (pérdida) por unidades reajustables por reservas técnicas	3.002	0	-3.002
Reserva Rentas Vitalicias			
Reserva Riesgo en Curso	3.002		-3.002
Reserva Matemática			0
Reserva Valor del Fondo			0
Reserva Insuficiencia de Prima			0
Otras Reservas Técnicas			0
Utilidad (pérdida) por unidades reajustables por patrimonio			0
<b>Utilidad (pérdida) por unidades reajustables</b>	<b>3.002</b>	<b>390</b>	<b>-2.612</b>

**NOTA 39 – UTILIDAD (PÉRDIDA) POR OPERACIONES DISCONTINUAS Y DISPONIBLES PARA LA VENTA.**

Al 31 de diciembre de 2019, la Compañía no tiene activos mantenidos para la venta que deban ser revelados.

**NOTA 40 – IMPUESTO A LA RENTA**

Resultado por impuesto Renta	
Gastos por impuesto a la renta	M\$
Impuesto año corriente	
Abono (cargo) por impuestos diferidos	0
Originación y reverso de diferencias temporarias	0
Cambio en diferencias temporales no reconocidas	
Beneficio y obligación fiscal ejercicios anteriores	
Reconocimientos de pérdidas tributarias no reconocidas previamente	
<b>Total impuestos renta y diferido</b>	<b>0</b>
Impuesto por gastos rechazados artículo N°21	
PPM por pérdidas acumuladas artículo N°31 inciso 3	
Otros	
<b>Impuesto renta</b>	<b>0</b>

**NOTA 41 – ESTADO DE FLUJOS DE EFECTIVO**

A la fecha de cierre de los estados financieros la compañía no presenta en el rubro Otros Ingresos y Egresos un saldo superior al 5% de la suma de flujos por actividades de operación, inversión y financiamiento.

**NOTA 42 – CONTINGENCIAS Y COMPROMISOS**

Al 31 de diciembre de 2019, la Compañía no tiene contingencias y/o compromisos que informar.

**NOTA 43 – HECHOS POSTERIORES**

Entre el 31 de diciembre de 2019 y la fecha de emisión de estos Estados Financieros, (27 de febrero de 2020), no han ocurrido hechos significativos que pudieran afectar los presentes estados financieros.

**NOTA 44 – MONEDA EXTRANJERA**

Al 31 de diciembre de 2019, la Compañía no tiene inversiones en moneda extranjera.

**NOTA 45 – CUADRO DE VENTAS POR REGIONES (SEGUROS GENERALES)**

<b>REGIÓN</b>	<b>Incendio</b>	<b>Pérdida beneficios</b>	<b>Terremoto</b>	<b>Vehículos</b>	<b>Transportes</b>	<b>Robo</b>	<b>Cascos</b>	<b>Otros</b>	<b>Venta por ramos</b>
I región	0	0	0	0	0	0	0	0	0
II región	0	0	0	0	0	0	0	0	0
III región	0	0	0	0	0	0	0	0	0
IV región	0	0	0	0	0	0	0	0	0
V región	0	0	0	0	0	0	0	0	0
VI región	0	0	0	0	0	0	0	0	0
VII región	0	0	0	0	0	0	0	0	0
VIII región	0	0	0	0	0	0	0	0	0
IX región	0	0	0	0	0	0	0	0	0
X región	0	0	0	0	0	0	0	0	0
XI región	0	0	0	0	0	0	0	0	0
XII región	0	0	0	0	0	0	0	0	0
XIV región	0	0	0	0	0	0	0	0	0
XV región	0	0	0	0	0	0	0	0	0
Región metropolitana	9.303	0	0	28.482	0	0	0	155.328	193.113
<b>Prima directa</b>	<b>9.303</b>	<b>0</b>	<b>0</b>	<b>28.482</b>	<b>0</b>	<b>0</b>	<b>0</b>	<b>155.328</b>	<b>193.113</b>

**NOTA 46 – MARGEN DE SOLVENCIA**

46.1 PRIMAS Y FACTOR DE REASEGURO

	Incendio	Vehículos	Otros	Grandes riesgos	
				Incendio	Otros
<b>Prima pi</b>	<b>9.303</b>	<b>28.482</b>	<b>155.328</b>	<b>0</b>	<b>0</b>
<b>Prima directa pi</b>	<b>9.303</b>	<b>28.482</b>	<b>155.328</b>	<b>0</b>	<b>0</b>
6.31.11.10 pi	9.303	28.482	155.328		
6.31.11.10 dic i-1*IPC1					
6.31.11.10 pi-1*IPC2					
<b>Prima aceptada pi</b>	<b>0</b>	<b>0</b>	<b>0</b>	<b>0</b>	<b>0</b>
6.31.11.20 pi					
6.31.11.20 dic i-1*IPC1					
6.31.11.20 pi-1*IPC2					
Factor de reaseguro pi [porcentaje entre 0 y 1]	0,00	0,00	1,00		
<b>Costo de siniestros pi</b>	<b>0</b>	<b>1.259</b>	<b>13.398</b>	<b>0</b>	<b>0</b>
6.31.13.00 pi	0	1.259	13.398		
6.31.13.00 dic i-1*IPC1	0	0	0		
6.31.13.00 pi-1*IPC2	0	0	0		
<b>Costo sin. directo pi</b>	<b>0</b>	<b>1.259</b>	<b>13.398</b>	<b>0</b>	<b>0</b>
6.31.13.10 pi		1.259	13.398		
6.31.13.10 dic i-1*IPC1					
6.31.13.10 pi-1*IPC2					
<b>Costo sin. aceptado pi</b>	<b>0</b>	<b>0</b>	<b>0</b>	<b>0</b>	<b>0</b>
6.31.13.30 pi					
6.31.13.30 dic i-1*IPC1					
6.31.13.30 pi-1*IPC2					

46.2 SINIESTROS ÚLTIMOS TRES AÑOS

	Incendio	Vehículos	Otros	Grandes Riesgos	
				Incendio	Otros
Promedio sin. ult. 3 años	2.421	420	12.770		
Costo sin. dir. ult. 3 años	7.264	1.259	38.309		
<b>Costo sin. directo pi</b>	<b>0</b>	<b>1.259</b>	<b>13.398</b>	<b>0</b>	<b>0</b>
6.31.13.10 pi	0	1.259	13.398		
6.31.13.10 dic i-1*IPC1	0	0	0		
6.31.13.10 pi-1*IPC2	0	0	0		
<b>Costo sin. directo pi-1</b>	<b>0</b>	<b>0</b>	<b>20.140</b>	<b>0</b>	<b>0</b>
6.31.13.10 pi-1*IPC2	0	0	0	0	0
6.31.13.10 dic i-2*IPC3	0	0	20.140		
6.31.13.10 pi-2*IPC4	0	0	0		
<b>Costo sin. directo pi-2</b>	<b>7.264</b>	<b>0</b>	<b>4.771</b>	<b>0</b>	<b>0</b>
6.31.13.10 pi-2*IPC4	0	0	0	0	0
6.31.13.10 dic i-3*IPC5	7.264	0	4.771		
6.31.13.10 pi-3*IPC6	0	0	0		
Costo sin. acep. ult. 3 años					

DÉCIMA SÉPTIMA MEMORIA ANUAL  
2019

46.3 RESUMEN

	Incendio	Vehículos	Otros	Grandes Riesgos		Total
				Incendio	Otros	
<b>En función de las primas</b>	9.303	28.482	155.328			
F.P.	0,45	0,10	0,40			
Primas	628	2.848	62.131			
<b>F.R.</b>						
CÍA.	0	1,00	1,00			
CMF	0,15	0,57	0,29			
<b>En función de los siniestros</b>	2.421	420	12.770			
F.S.	0,67	0,13	0,54			
Siniestros	243	55	6.896			
<b>F.R.</b>						
CÍA.	0	0	1,00			
CMF	0,15	0,57	0,29			
<b>Margen de solvencia</b>	<b>628</b>	<b>2.848</b>	<b>62.131</b>			<b>65.607</b>

**NOTA 47 – CUMPLIMIENTO CIRCULAR 794**

Cumplimiento circular 794 (seguros generales)	
Cuadro de determinación de crédito a asegurados representativo de reserva de riesgo en curso, patrimonio de riesgo y patrimonio libre	
	Periodo Actual
Crédito asegurados no vencido	11.503
<b>Crédito asegurados no vencido de cartera de pólizas</b>	<b>11.503</b>
Prima directa no ganada neta de descuento	34.306
Prima por cobrar no vencida no devengada de cartera de pólizas	11.503
<b>Prima por cobrar total no vencida no devengada representativa de res. de riesgo en curso y patrimonio</b>	<b>11.503</b>

**NOTA 48 – SOLVENCIA**

Información a revelar sobre solvencia	
Cumplimiento régimen de inversiones y endeudamiento	Periodo Actual
<b>Obligación de invertir las reservas técnicas y patrimonio de riesgo</b>	<b>2.719.904</b>
Reservas técnicas netas de reaseguro	172.009
Patrimonio de riesgo	2.547.895
Inversiones representativas de reservas técnicas y patrimonio de riesgo	2.821.522
<b>Superávit (déficit) de inversiones representativas de reservas técnicas y patrimonio de riesgo</b>	<b>101.618</b>
<b>Patrimonio neto</b>	<b>3.202.549</b>
Patrimonio	3.202.837
Activo no efectivo	288
<b>Endeudamiento</b>	<b>Periodo Actual</b>
Endeudamiento	0,06
Endeudamiento financiero	0,004
<b>Obligación de invertir</b>	<b>Periodo Actual</b>
<b>Reserva seguros no previsionales neta</b>	<b>38.115</b>
<b>Reserva de riesgo en curso neta reaseguro</b>	<b>34.306</b>
Reserva riesgos en curso	34.306
<b>Reserva de siniestros</b>	<b>3.809</b>
Reserva de siniestros	3.809
<b>Reservas adicionales neta</b>	<b>133.894</b>
<b>Reserva de insuficiencia de primas</b>	<b>18.437</b>
Reserva de insuficiencia de prima	18.437
Otras Reservas Técnicas	115.457

DÉCIMA SÉPTIMA MEMORIA ANUAL  
2019

<b>Obligación invertir reservas técnicas</b>	<b>172.009</b>
Patrimonio de riesgo	2.547.895
Margen de solvencia	65.607
Patrimonio de endeudamiento	37.157
((PE+PI)/5) Cías. seg. generales ((PE+PI-RVF)/20)+(RVF/140)	37.157
Pasivo exigible + pasivo indirecto - reservas técnicas	13.776
Patrimonio mínimo UF 90.000 ( UF 120.000 si es reaseguradora)	2.547.895
<b>Obligación invertir reservas técnicas más patrimonio riesgo [Número]</b>	<b>2.719.904</b>

**NOTA 48 – SOLVENCIA, CONTINUACION**

Activos representativos de reservas técnicas y patrimonio	Periodo Actual
<b>Depósitos a plazo o títulos representativos de captaciones emitidos por bancos e instituciones financieras</b>	<b>3.236.505</b>
Depósitos y otros	3.236.505
<b>Bienes raíces nacionales</b>	<b>24.082</b>
Bienes raíces urbanos habitacionales para uso propio o de renta	24.802
Crédito a asegurados por prima no vencida y no devengada.(1er.grupo)	<b>11.503</b>
Bancos	<b>69.721</b>
<b>Activos representativos de patrimonio libre</b>	
Caja	<b>1</b>
Muebles y equipos de uso propio	<b>494</b>
Otros activos representativos de patrimonio libre	-
<b>Activos representativos</b>	<b>3.342.306</b>

**NOTA 49 – TRANSACCIONES ENTRE PARTE RELACIONADAS**

Transacciones activos con partes relacionadas			Transacciones activos con partes relacionadas
Nombre empresa relacionada	Caja de Ahorros de Empleados Públicos		
RUT empresa relacionada	99026000-1		
Naturaleza de la relación	Matriz		
Descripción de la transacción	Operaciones de Seguros		
Monto de la transacción activo	193.113		193.113
Efecto en resultado activo Ut (Perd)	137.817		137.817
Transacciones pasivos con partes relacionadas	M\$	M\$	Transacciones pasivos con partes relacionadas
Nombre empresa relacionada	Caja de Ahorros de Empleados Públicos	Juan Reyes	
RUT empresa relacionada	99026000-1	6983025-0	
Naturaleza de la relación	Accionista	Accionista	
Descripción de la transacción	Dividendo definitivo	Dividendo definitivo	
Monto de la transacción pasivo	0	0	0
Efecto en resultado pasivo Ut (Perd)	0	0	0

**NOTA:** Durante el año 2019 se cancelaron dietas a seis directores por la suma de M\$ 32.693.-

Santiago, 31 de enero de 2020

A los señores Accionistas y Directores  
Compañía de Seguros Generales Huelén S.A.

### *Informe sobre los estados financieros*

Hemos efectuado una auditoría a los estados financieros adjuntos de Compañía de Seguros Generales Huelén S.A., que comprenden el estado de situación financiera al 31 de diciembre de 2019 y a los correspondientes estados de resultados integrales, de cambios en el patrimonio y de flujos de efectivo por el año terminado en esa fecha y las correspondientes notas a los estados financieros. La Nota 6.III, no ha sido auditada por nosotros y por lo tanto este informe no se extiende a la misma.

### *Responsabilidad de la Administración por los estados financieros*

La Administración es responsable por la preparación y presentación razonable de estos estados financieros de acuerdo con las normas contables e instrucciones dispuestas por la Comisión para el Mercado Financiero. Esta responsabilidad incluye el diseño, implementación y mantención de un control interno pertinente para la preparación y presentación razonable de estados financieros que estén exentos de representaciones incorrectas significativas, ya sea debido a fraude o error.

### *Responsabilidad del auditor*

Nuestra responsabilidad consiste en expresar una opinión sobre estos estados financieros a base de nuestra auditoría. Efectuamos nuestra auditoría de acuerdo con las normas de auditoría generalmente aceptadas en Chile. Tales normas requieren que planifiquemos y realicemos nuestro trabajo con el objeto de lograr un razonable grado de seguridad que los estados financieros están exentos de representaciones incorrectas significativas.

Una auditoría comprende efectuar procedimientos para obtener evidencia de auditoría sobre los montos y revelaciones en los estados financieros. Los procedimientos seleccionados dependen del juicio del auditor, incluyendo la evaluación de los riesgos de representaciones incorrectas significativas de los estados financieros, ya sea debido a fraude o error. Al efectuar estas evaluaciones de los riesgos, el auditor considera el control interno pertinente para la preparación y presentación razonable de los estados financieros de la entidad con el objeto de diseñar procedimientos de auditoría que sean apropiados en las circunstancias, pero sin el propósito de expresar una opinión sobre la efectividad del control interno de la entidad. En consecuencia, no expresamos tal tipo de opinión. Una auditoría incluye, también, evaluar lo apropiadas que son las políticas de contabilidad utilizadas y la razonabilidad de las estimaciones contables significativas efectuadas por la Administración, así como una evaluación de la presentación general de los estados financieros.

Consideramos que la evidencia de auditoría que hemos obtenido es suficiente y apropiada para proporcionarnos una base para nuestra opinión.

### *Opinión*

En nuestra opinión, los mencionados estados financieros presentan razonablemente, en todos sus aspectos significativos, la situación financiera de Compañía de Seguros Generales Huelén S.A., al 31 de diciembre de 2019, los resultados de sus operaciones y los flujos de efectivo por el año terminado en esa fecha de acuerdo con las instrucciones y normas de preparación y presentación de información financiera emitidas por la Comisión para el Mercado Financiero.

### *Énfasis en un asunto - Contrato de seguro con su Matriz*

Como se explica en Nota 2 (f) a los estados financieros, la Compañía de Seguros Generales Huelén S.A. mantiene un contrato de seguros vigente con su Matriz Caja de Ahorros de Empleados Públicos (CAEP). Estas transacciones realizadas con su Matriz representan la totalidad de las operaciones comerciales que realiza la Compañía.

### *Otros asuntos - Información adicional*

Nuestra auditoría fue efectuada con el propósito de formarnos una opinión sobre los estados financieros tomados como un todo. La información a continuación, se presenta con el propósito de efectuar un análisis adicional al que se desprende de la información normalmente proporcionada en los estados financieros al 31 de diciembre de 2019:

Nota N° 25.5	Soap
Nota N° 44.3	Moneda extranjera
Nota N° 45	Cuadro de venta por regiones
Cuadro Técnico N° 6.01	Margen de Contribución
Cuadro Técnico N° 6.02	Costos de siniestros
Cuadro Técnico N° 6.03	Reservas
Cuadro Técnico N° 6.04	Datos

Tal información adicional es responsabilidad de la Administración y fue derivada de, y se relaciona directamente con, los registros contables y otros registros subyacentes utilizados para preparar los estados financieros. La mencionada información adicional ha estado sujeta a los procedimientos de auditoría aplicados en la auditoría de los estados financieros y a ciertos procedimientos selectivos adicionales, incluyendo la comparación y conciliación de tal información adicional directamente con los registros contables y otros registros subyacentes utilizados para preparar los estados financieros, o directamente con los mismos estados financieros y los otros procedimientos adicionales, de acuerdo con normas de auditoría generalmente aceptadas en Chile.

En nuestra opinión, la información suplementaria al 31 de diciembre de 2019 se presenta razonablemente en todos los aspectos significativos en relación con los estados financieros tomados como un todo.



*Otros asuntos - Información no comparativa*

De acuerdo a instrucciones de la Comisión para el Mercado Financiero, las notas a los estados financieros descritos en el primer párrafo y las notas y cuadros técnicos señalados en el párrafo anterior no presentan información comparativa.

*Otros asuntos*

Los estados financieros de Compañía de Seguros Generales Huelén S.A. por el año terminado el 31 de diciembre de 2018 fueron auditados por otros auditores, quienes expresaron una opinión sin salvedades sobre los mismos en su informe de fecha 27 de febrero de 2019.

A handwritten signature in blue ink, consisting of several loops and a long horizontal stroke at the bottom.

Raúl Echeverría Figueroa  
Rut: 8.040.400-K